MEMORIAL DE CABALLERÍA

• Núm. 71 • Junio 2011 • 2.ª ÉPOCA

CUADROS EN LA ACADEMIA DE CABALLERÍA

Excmo. Sr. Don Ricardo Shelly
Teniente General del Ejército en 1847
Director General del Arma y Fundador del Colegio Militar de Caballería en 1850
Nació en Alicante el 9 de abril de 1811 - Murio en 1855

El cuadro se puede ver en el Salón de Actos.

MEMORIAL DE CABALLERÍA

• Núm. 70 • Diciembre 2010 • 2.ª ÉPOCA

NUESTRA PORTADA
Héroes de Alcántara

Edita:

MINISTERIO DE DEFENSA
DIRECCIÓN GENERAL DE RELACIONES INSTITUCIONALES

MEMORIAL DE CABALLERÍA

Núm. 70-2.ª ÉPOCA
JUNIO 2011

DIRECTOR
Excmo. Sr. General Director de la ACAB.
D. LUIS MANUEL LÓPEZ GONZÁLEZ

CONSEJO DE REDACCIÓN

Jefe de Redacción:
TCol. D. Prudencio José González Villar

Secretaría de Redacción:

STte. D. José Alfonso Luis Figueruelo

Vocales:
Por la BRC. II:
Cap. D. Santiago de Miguel Hernández

Por la ACAB.:
TCol. D. Rafael Pérez-Enciso Castro
TCol. D. José María Castresana Ortega
STte. D. José Pablo de Frutos Gómez

Edita: Ministerio de Defensa
Dirección General de Relaciones Institucionales

Imprime:
Imprenta del Ministerio de Defensa

Distribución y suscripciones:
Dept.º de Suscripciones
C/ Camino de los Ingenieros, 6
28047 MADRID
Teléfonos: 91 364 74 21
Fax: 91 364 74 07
e-mail: suscripciones@oc.mde.es

NIPO: 075-11-159-4 (Edición en papel)
NIPO: 075-11-158-9 (Edición en línea)
ISSN: 1137-4101
Depósito Legal: S.384-1996

SUMARIO

ACTIVIDADES DEL ARMA

• El GCR "Santiago" VII pasa su evaluación de combate . . . 3
• II Carrera Cívico Militar "Lusitania" nº 8 . . . 5
• LIVEX "SABLE 10" del RCAC "Montesa" nº 3 . . . 6
• El RCAC "Montesa" nº 3 celebra su 305 Aniversario . . . 7
• Visita del Teniente General Inspector General del Ejército al Acto."Montejaque" 8
• Despedida del Gral. Medina Fernández, Jefe de la BRC II . . . 9
• Toma de Posesión del nuevo Jefe de la BRC "CASTILLEJOS" II . . . 10
• CCCLXII Aniversario del RCR "Farnesio" nº 12 . . . 10
• Seminario de Tiradores de Combate . . . 11
• El RCLAC "España" nº 11 celebra su 352 Aniversario . . . 12
• V Carrera del Ebro . . . 14
• Nuestros Generales . . . 14
• Tomas de Mando . . . 15
• Mandos de Unidad . . . 18

ACTIVIDADES ACADÉMICAS

• Primera visita a la academia del general Director de Enseñanza . . . 22
• I Trofeo "Academia de Caballería" de Esgrima . . . 22
• Primera visita del General Subdirector de Enseñanza . . . 23
• Prácticas de los SA,s en el CENAD "San Gregorio" . . . 25
• Prácticas en el Simulador de Armas Cortas (SAC) de la Policía Municipal de Valladolid . . . 28

COLABORACIONES

• Sobre el Islam y el Islamismo (II parte) . . . 30
TCol. D. Luis Ángel Rodríguez Delgado
• Las Bandas de Guerra de la Caballería . . . 50
Cor. D. Jesús Martínez de Merlo

TÁCTICA

• La unidad de empleo táctico de la Caballería . . . 55
Cor. D. Jesús Martínez de Merlo

TÉCNICA

• Sistemas contracarro para el siglo XXI (I parte) . . . 58
Cor. D. Francisco Fernández Mateos
• VRCEC Centauro Recovery . . . 64
Sgto. D. Fernando Javier Prieto Silva

PERSONAJES ILUSTRES DEL ARMA DE CABALLERÍA

• D. José Francisco Carrillo de Albornoz y Montiel Esquivel y Guzmán . . . 67

LA CABALLERÍA EN OPERACIONES

• URECO I: la primera unidad de Caballería en Afganistán . . . 68
Tte. D. Alberto Bonilla Bartrolí

HISTORIA

• El Cid, ¿Una leyenda? . . . 74
Cte. D. Fernando Facenda Fernández
• El Caballo en la II Guerra Mundial (El héroe desconocido) (I parte) . . . 83
TCol. D. José Ramón Núñez Yáñez

TRADUCCIONES

• ¿Por qué el Islam está fracturado? . . . 97
TCol. D. Pedro Belmonte Rodríguez
• Entendiendo a nuestros enemigos . . . 101
TCol. D. Pedro Belmonte Rodríguez

VARIOS

• La Caballería y los Vehículos Acorazados en Internet . . . 105
Tcol. D. Pedro Belmonte Rodríguez

El Memorial del Arma de Caballería es una publicación profesional. Tiene por finalidad difundir ideas y datos que, por su interés particular, tengan un beneficio especial para los componentes del Arma. Con la exposición de noticias, vicisitudes y perspectivas, se logra difundir lo actual, el futuro y el pasado de la Caballería.
Así se impulsan las acciones que tienen por objeto exaltar sus valores y tradiciones, relacionar a sus unidades y a sus miembros tanto en activo como retirados.
Los trabajos publicados representarán, únicamente, la opinión personal de sus autores.

administración electrónica

En esta edición se ha utilizado papel libre de cloro obtenido a partir de bosques gestionados de forma sostenible certificada.

EL GCR «SANTIAGO» VII PASA SU EVALUACIÓN DE COMBATE

El Grupo de Caballería de Reconocimiento «Santiago» VII -constituido el día 1 de enero de 2010 en Valladolid– ha realizado el proceso de certificación de sus capacidades de combate, Full Operational Capability (FOC), tras 10 meses de preparación de sus unidades y siguiendo un riguroso plan de instrucción y adiestramiento.

Sección Ligera saliendo de la Zona de Partida al amanecer.

A lo largo de estos meses, el Grupo ha realizado sus propios ejercicios de instrucción y adiestramiento a través de la realización de «Jornadas de Instrucción Continuada» y diversos ejercicios tipo «ALFA». Por otra parte, diversas unidades del Grupo han participado en los diferentes ejercicios de la Brigada de Infantería Ligera BRILAT «GALICIA» VII, entre los que podemos destacar el Escuadrón integrado en el Battle Group de la UE, y la participación de la PLMM del Grupo en el ejercicio DRAGON X. Por último, y dentro de este proceso de integración del Grupo en la BRILAT, hay que destacar la participación de una Sección de Reconocimiento en la ASPFOR XXVII generada por la BRILAT y que, en este momento, se encuentra desplegada en zona de operaciones como Unidad de Reconocimiento (URECO) de dicho contingente, hasta el próximo abril del 2011.

Vehículo de exploración entrando en posición para el tiro.

Además de los retos originados por la instrucción y adiestramiento del Grupo, esta Unidad tenía otro reto importante: cohesionar a un grupo de hombres y mujeres de diversa procedencia, de los desaparecidos Grupo Ligero Acorazado del «Numancia» nº 9 y Grupo Mecanizado del «Farnesio» nº 12 y, recientemente, un gran número de cuadros de mando de las últimas promociones salidas de la Academia.

Todo este proceso preparatorio desembocó, finalmente, en el EJERCICIO «LINAJE ALDABA 07/10», donde las capacidades operativas y el nivel de instrucción y adiestramiento del Grupo serían puestos a prueba.

El ejercicio «LINAJE ALDABA 07/10», desarrollado entre los días 19 y 22 de octubre de 2010 en el Campo de Tiro y Maniobras de Renedo-Cabezón, consistió en una evaluación externa con el fin de obtener la FOC.

El equipo evaluador estaba compuesto por un TCol DEM del CG de FUL, jefe del equipo, junto a 3 oficiales, uno de ellos de la BRILAT y dos del RCR «Farnesio» nº 12 fuera del ámbito de FUL.

Vehículo de Reconocimiento y Combate de Caballería, VRCC CENTAURO.

Asimismo, un equipo del CG de la BRILAT se constituyó en DISTAFF, encargándose de la dirección del ejercicio y de la realización de las incidencias en el tema táctico.

VRCC CENTAURO haciendo fuego desde posición desenfilada.

Para el desarrollo del ejercicio, al GCR VII se le agregaron los apoyos de combate necesarios para desempeñar su cometido, una sección de zapadores y un destacamento de enlace de artillería con dos observadores avanzados.

En el tema táctico, cuya duración fue de 36 horas, se evaluó la dirección de las operaciones, la capacidad logística y la capacidad de combate del Grupo.

El ejercicio se inició durante la tarde del día 20 de octubre con la ocupación de una zona de espera para, posteriormente, realizar una marcha de aproximación que duraría toda la noche. Dicha aproximación, de una extensión considerable y con numerosos puntos de paso obligado, simulaba con la mayor fiabilidad posible las características del terreno que esta Unidad se podría encontrar en un teatro de operaciones como el afgano.

Pelotón de Mortero haciendo una descarga.

A la mañana siguiente la misión asignada al Grupo era la realización de un reconocimiento en fuerza, con el objetivo de alcanzar unas posiciones que aislasen una población importante y permitieran la actuación posterior de fuerzas propias. Durante la ejecución de esta fase se realizó fuego real con todas las armas del Grupo: ametralladoras, cañones de 25 mm de los VECs, de 105 mm de los Centauros y fuego de morteros pesados de 120 mm. Esta parte central del tema táctico fue presenciada por los Generales Jefes de FUL y de la BRILAT.

Excelentísimos Generales Jefes de las Fuerzas Ligeras y de la BRILAT «GALICIA» VII.

Por la tarde, la misión asignada al Grupo era la de consolidar las posiciones alcanzadas, estando en condiciones de hacer frente a cualquier ofensiva de las fuerzas adversarias, lo cual se ejecutó mediante la realización de un contraataque con uno de los Escuadrones de Reconocimiento.

Finalmente, fuerzas propias realizaron un paso de línea sobre las posiciones del Grupo, para continuar con la misión de la BRILAT en el escenario de AFALIA.

La evaluación fue pasada satisfactoriamente, pudiendo decir que desde este momento la Caballería de la BRILAT está totalmente operativa y lista para afrontar los futuros retos en los complejos y exigentes teatros de operaciones donde despliegue esta Brigada, otorgando a ésta una capacidad de reconocimiento y una potencia de fuego formidable.

«SANTIAGO Y CIERRA ESPAÑA»

Escudo de la BRILAT «GALICIA» VII

II CARRERA CÍVICO MILITAR «LUSITANIA» Nº 8

Juan Francisco García García
Capitán de Caballería

El pasado 7 de noviembre el RCLAC «Lusitania» nº 8, ubicado en la Base «General Almirante» de Marines (Valencia), organizó junto con la Asociación Deportiva «Noupindaro» la *II Carrera Cívico Militar «Lusitania» nº 8*. Dicho regimiento forma parte de la Brigada de Caballería «CASTILLEJOS» II con guarnición en Zaragoza.

Se trató de una carrera que contó con la participación tanto de personal civil como militar, con una distancia total de 16 km, de dificultad media-alta y que tuvo su inicio y final en la propia Base. El recorrido transcurrió en su totalidad por el campo de maniobras de Marines, con tramos de media montaña de una dureza considerable. Los propios corredores manifestaron a su finalización que fue un recorrido técnico pero muy equilibrado entre esfuerzos y recuperaciones. También fue unánime el comentario de la excelente organización de la prueba.

Esta carrera era la 9ª prueba puntuable para el IV Circuito Divina Pastora de Carreras Populares del Camp de Turia de 2010. Las categorías establecidas en el reglamento eran las de Sénior y Veteranos para los militares y las de Junior, Sénior y Veteranos A, B y C en hombres y en mujeres para los civiles.

Saludo de bienvenida.

El año pasado, con motivo del Tercer Centenario de la creación del Regimiento «Lusitania», se organizó la I Carrera que transcurrió por un recorrido similar y que fue un éxito de participación, quedando muy satisfechos los corredores por lo variado del circuito así como por el paisaje y la organización.

Tras unas breves palabras de salutación por parte del Coronel Jefe del Regimiento se procedió a dar la salida a los participantes, de los cuales 85 eran militares. Según datos proporcionados por la propia organización, llegaron a meta un total de 414 corredores.

Momento de la salida.

El ganador absoluto fue D. Luis Alberto Hernando Alzaga, del equipo de «Montaña» de la Guardia Civil, con un tiempo de 58 minutos y 15 segundos. La primera mujer clasificada fue Dª Yoana García Pérez, con un tiempo de 1 hora, 17 minutos y 54 segundos, perteneciente al club Quart C. A.

Dentro de las categorías militares, los ganadores fueron: en la de Sénior, D. Jaime Mora Hernández, del Batallón CGTAD, con un tiempo de 1 hora y 42 segundos; y en la de Veteranos D. Rafael Albir Beneyto, con un tiempo de 1 hora, 16 minutos y 56 segundos.

El ganador absoluto.

Las inscripciones y los resultados finales fueron controlados por la asociación «Noupindaro», encargada de las mediciones y controles de tiempo, como parte de la organización. Para todos los participantes hubo una bolsa con obsequios, destacando una muestra de las raciones de previsión del Ejército y una camiseta técnica con el emblema del Regimiento.

Los trofeos fueron entregados por varios Jefes de Unidades militares ubicadas en Valencia, Bétera y Marines. Se entregaron premios para los tres primeros clasificados de cada una de las categorías, así como para el mejor equipo militar, el mejor club absoluto y el mejor club del Camp de Turia.

Para concluir, el Coronel se dirigió de nuevo a todos los presentes y les agradeció su asistencia y participación.

Tanto en la zona de salida-llegada, como en algunos puntos del recorrido, se dispuso diverso material y equipo de dotación con objeto de señalizar el recorrido y hacer más atractivo el duro trazado.

Finalmente, destacar que las entidades colaboradoras como Camisetas Económicas, Coca-Cola, JPG, OTO MELARA IBÉRICA, DISBER, Seguros Divina Pastora, CajaCampo, CronoChip, MAPFRE, Ambulancias Edetanas y por supuesto Circuit de Carreres Populars «*El Camp de Turia*» y «*Noupíndaro*», han contribuido al éxito de esta carrera apoyando la preparación y organización.

LIVEX «SABLE 10» DEL RCAC «MONTESA» Nº 3

Del día 1 al 10 de noviembre de 2010, los jinetes del RCAC «Montesa» desarrollaron en el CENAD de San Gregorio (Zaragoza) el ejercicio «SABLE – 10», al mando del Coronel Jefe del RCAC-3 D. Juan Tercero Arribas.

El traslado desde Ceuta al CENAD San Gregorio se efectuó en tres rotaciones. El traslado del material se realizó en el buque «Camino Español» hasta Tarragona, y de Tarragona al CENAD por carretera y ferrocarril.

El ejercicio se desarrolló en dos fases: la primera fase, «ALFA», se basó en una instrucción de los cometidos principales de tripulación acorazada/mecanizada por cada escuadrón y a su vez permi-

Sección de VCI Pizarros a la llegada a San Gregorio.

CC LEOPARD 2A4 en el ejercicio ALFA.

El Gral. 2º Jefe de la COMGECEU y el Cor. Jefe del RCAC «Montesa» nº 3 en el observatorio de Boyero.

tió preparar la siguiente fase en las mejores condiciones. En la segunda fase, «BETA», el Regimiento se adiestró en operaciones ofensivas/defensivas, de control de zona y en los procedimientos de mando y control.

Las unidades desplegadas fueron la PLMM, el EPLM, el ECC, y el EL con el material propio de las mismas.

El tiempo acompañó al Ejercicio y, sólo en la fase BETA, el frío, agua y viento fueron compañeros no deseados; a pesar de ello se mantuvo alta la moral y el espíritu de sacrificio prevaleció siempre.

En la fase ALFA, el día 2 de noviembre inspeccionó las diferentes actividades el Excmo. Sr. General de Brigada D. Julio Herrero Isla, General Segundo Jefe de la Comandancia General de Ceuta, el cual desde el observatorio de BOYERO comprobó la eficacia del tiro de los CCs, para continuar por el Campo de Maniobras observando los diferentes ejercicios que estaban realizando el resto de los escuadrones.

EL RCAC «MONTESA» Nº 3 CELEBRA SU 305 ANIVERSARIO

El día 10 de febrero a las 13,00 horas, los componentes del RCAC «Montesa» nº 3 celebraron el 305 Aniversario de la creación en el Puerto de Santa María (Cádiz), del «Tercio de Galindo», hoy en día Regimiento «Montesa».

El acto se desarrolló en el Acuartelamiento «Coronel Galindo» con una Parada Militar al mando del Teniente Coronel D. Tomás del Cojo López y presidida por el Coronel Jefe del RCAC D. Juan Tercero Arribas.

El Teniente Coronel del Cojo solicitando permiso para el desarrollo de los actos.

Participaron todos los escuadrones que forman el Regimiento, Escuadra de Batidores, Banda del RCAC-3 y Música de la Comandancia General de Ceuta.

Al dicho Acto, asistieron antiguos componentes del Regimiento que residen en Ceuta y personal de Caballería destinados en las diferentes Unidades de Ceuta.

Por la tarde el Regimiento «Montesa» nº 3, con motivo de este aniversario, protagonizó el Arriado

Acto «a los soldados de todos los tiempos, pertenecientes a los Ejércitos de España, que un día lucharon con valor, sirvieron con lealtad y murieron con honor».

Acto de Arriado de Bandera en la fachada de la COMGECEU.

de Bandera que, como es habitual, se realiza delante de la fachada del edificio de la Comandancia General de Ceuta dos jueves de cada mes.

Este Acto fue presidido por el Comandante General de Ceuta Excmo. Sr. D. Enrique Vidal de Loño.

VISITA DEL TENIENTE GENERAL INSPECTOR GENERAL DEL EJÉRCITO AL ACTO. «MONTEJAQUE»

El miércoles 23 de febrero el Teniente General Excmo. Sr. D. José Muñoz Muñoz, Inspector General del Ejército de Tierra, llevó a cabo una visita de inspección al Acuartelamiento de «Montejaque» (Ronda), sede del 4º Tercio y del Grupo de Caballería de Reconocimiento II de la Legión.

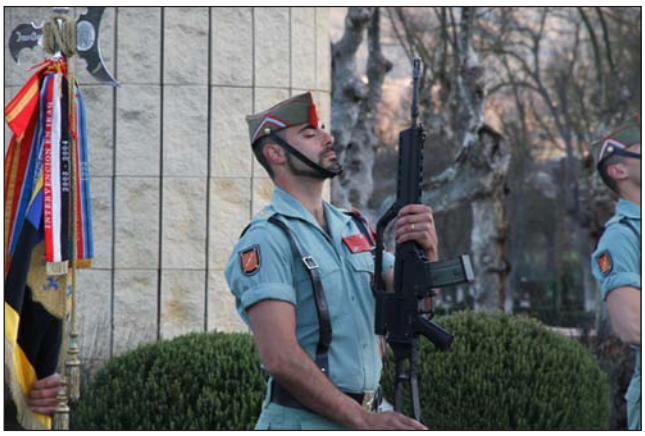

Cabo de la Escuadra de Batidores del GCR II.

Cabe destacar que correspondió a la Escuadra de Batidores del Grupo rendir los Honores reglamentarios.

Durante la misma, se le expuso al Inspector General la situación actual del Acuartelamiento en cuanto a instalaciones para, seguidamente, llevar a cabo un recorrido por el mismo en el cual se le mostraron diversas instalaciones, destacando entre ellas las siguientes:

– Segundo escalón de mantenimiento (terrenos del futuro 2º Escalón del GCR II)

– GCR II: Locales de PLM y 2º Escuadrón.

– Sala *«Steel Beasts»*.

La visita finalizó con un recorrido por el Campo de Maniobras y Tiro de «Las Navetas».

La Escuadra de Batidores del GCR II en formación.

El TCol. Olazábal expone la situación del Grupo al TG Muñoz.

DESPEDIDA DEL GENERAL MEDINA FERNÁNDEZ, JEFE DE LA BRC II

El pasado día 28 de febrero se realizó el acto de despedida del Excmo. Sr. General de Brigada D. Juan Carlos Medina Fernández, en la plaza de España de la Base «San Jorge». Con este acto se quiso despedir al que fue durante casi cuatro años el máximo responsable de la única Brigada de Caballería del Ejército de Tierra.

Firma de las actas del relevo por el Coronel Jefe del RCLAC «Pavía» nº 4.

Bajo el mando del General Medina, la Brigada de Caballería ha sido la unidad base de dos rotaciones de la operación Libre Hidalgo. Esta misión se desarrolla, bajo mandato de las Naciones Unidas, en el Líbano. En ambas rotaciones el mismo General Medina ha ejercido el mando de la Brigada que vigila el sector Este de la línea azul.

Pasó a ejercer el mando de la Brigada el Ilmo. Sr. Coronel D. Andrés Chapa Huidobro, que lo desempeñó con carácter interino.

El General Medina se despide del Estandarte del RCLAC «Pavía» nº 4.

TOMA DE POSESIÓN DEL NUEVO JEFE DE LA BRC «CASTILLEJOS» II

El General Romero recibe el Guión de la BRC de manos del Coronel Chapa.

El pasado día 18 de marzo tomó posesión del Mando, como nuevo Jefe de la Brigada de Caballería «CASTILLEJOS» II, el General de Brigada Don Manuel Romero Carril, tras haber sido nombrado en Consejo de Ministros. El acto tuvo lugar a las 12,00 horas en la plaza de España de la Base «San Jorge», sede de la Brigada de Caballería «CASTILLEJOS» II, donde recibió el relevo de manos del Coronel D. Andrés Chapa Huidobro, que ostentaba el mando con carácter interino.

El acto fue presidido por el Jefe del Mando de Fuerzas Pesadas Excmo. Sr. General de División D. Juan Carlos Domingo Guerra. En su alocución, el nuevo Jefe de la BRC II glosó la trayectoria de las Unidades de Caballería, y especialmente la de su querida «CASTILLEJOS», que este año cumple 25 años de su creación y en la que ha tenido varios destinos, el ultimo como Jefe del Regimiento «Pavía» nº4.

CCCLXII ANIVERSARIO DEL RCR «FARNESIO» Nº 12

El pasado día 5 de marzo tuvo lugar en la Base Militar «EL EMPECINADO» sede del Regimiento de Caballería de Reconocimiento «Farnesio» nº 12, el acto militar conmemorativo del 362 aniversario de su creación. Este acto ha sido presidido por el Ilmo. Sr. Coronel Jefe del Regimiento D. Jesús María Truchuelo Lago y se contó con la presencia del Excmo. Sr. D. Luis Manuel López González, General Inspector del Arma y Director de la Academia de Caballería, acompañado por diversas Autoridades civiles y militares.

Vista de los Estandartes en el relevo.

El acto comenzó a las 12,30 horas con la llegada de la Autoridad que presidió el mismo, siendo recibido con los honores de ordenanza.

Tras la lectura de la Reseña histórica del Regimiento, se procedió a la sustitución del Estandarte, el cual fue donado por la «Asociación de Veteranos de Farnesio». Durante el acto de sustitución del Estandarte el Ilmo. Sr. Coronel Jefe del Regimiento, D. Jesús María Truchuelo Lago, dirigió unas palabras a todos los asistentes.

A continuación se procedió al Juramento o Promesa ante el Estandarte por parte del personal civil que así lo había solicitado.

Después del Juramento se procedió a la imposición de diversas condecoraciones y al nombramiento de «Lancero de Honor».

El Coronel Truchuelo con los componentes de la «Asociación de Veteranos de Farnesio».

Tras el acto de homenaje a los que dieron su vida por España y la interpretación del Himno de Caballería tuvo lugar el desfile de las Unidades participantes y, finalizado el mismo, se procedió a la retirada de los Estandartes del Regimiento.

Una vez finalizado el acto militar, se sirvió una copa de vino español.

SEMINARIO DE TIRADORES DE COMBATE

Ejercicios de tiro instintivo.

Durante la semana del 1 al 4 de marzo, diez miembros del Grupo de Caballería de Reconocimiento II de la Legión participaron en un Seminario de Tiradores de Combate.

La finalidad era mejorar la técnica de tiro individual del personal del Grupo de Caballería de Reconocimiento.

El Seminario de Tiradores de Combate lo impartió personal del 4º Tercio (Xª Bandera).

Este seminario consistió en teóricas para mejorar la técnica de tiro de tiradores ya instruidos, y en ejercicios de tiro en el CMT «Las Navetas» a fin de

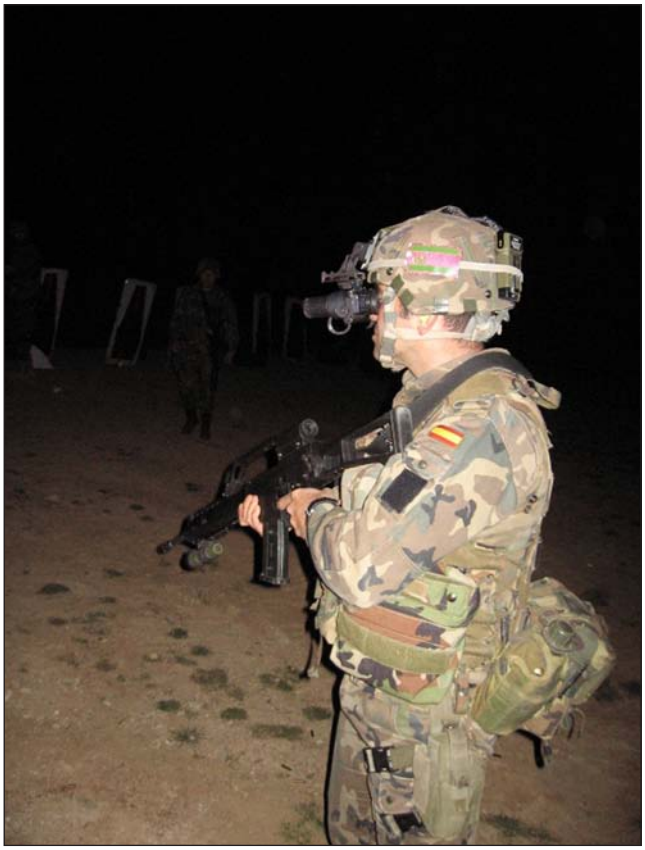

Tiro nocturno.

Tiro nocturno con GVN.

poner en práctica la técnica estudiada durante las referidas teóricas.

Una vez finalizado este seminario, el personal participante en el mismo transmitirá los conocimientos adquiridos a lo largo del mismo al resto de personal del Grupo durante las jornadas de instrucción diaria.

SIEMPRE PREPARADOS, EL GRUPO REYES CATÓLICOS ESTÁ

EL RCLAC «ESPAÑA» Nº 11 CELEBRA SU 352 ANIVERSARIO

El pasado 17 de marzo, con un cierto retraso con respecto al día del aniversario (2 de febrero), se celebró una parada militar como acto central de la conmemoración del 352º Aniversario de la fundación del Regimiento de Caballería Ligero Acorazado «España» nº 11. A caballo de este día se realizaron una serie de actividades, orientadas todas ellas al personal del mismo, de entre las que destacaremos las deportivas y la comida de hermandad que se realizó para estrechar los lazos de confraternización de todo el personal del Regimiento, en la que se entregaron los trofeos de las competiciones, y que se realizó en el comedor de la Base «San Jorge».

Entrega de un sable por la Real Maestranza de Zaragoza.

Por otro lado, se montó una exposición con recuerdos del Regimiento en particular y del Arma en general en la Sala de Recuerdos de la BRC II, en la que se mostraron fotos de distintas épocas de nuestra unidad, insignias, uniformes, documentos, etc.

En la Plaza de España de la Base «San Jorge», sede de la Brigada de Caballería «CASTILLEJOS» II, se celebró la mencionada parada militar, a la que asistieron los Jefes de Unidad de la BRC II y sus respectivas comisiones, algunos Coroneles que lo habían mandado desde su traslado a Zaragoza, así como antiguos componentes del Regimiento y Lanceros de Honor.

La formación militar estuvo presidida por el Ilmo. Sr. Coronel D. Andrés Chapa Huidobro, jefe interino de la Brigada, y mandada por el TCol D. José M. Castaño Fernández. Estuvo constituida por:

- Escuadra de Batidores.
- Banda de Guerra de la BRC y Música de la AGM.
- Mando y PLMM.
- Un ERECO actuando como Escuadrón de Honores.
- Un Escuadrón Mecanizado.
- Un ELAC.

La formación desfila ante la autoridad.

Durante el Acto se leyeron las efemérides del Cuerpo, se impusieron diversas condecoraciones y se hizo la tradicional entrega de Títulos de Lanceros de Honor a aquellas personas que, durante el último año, destacaron por su especial trato y atención hacia nuestra Unidad, siendo los nominados:

- Real Maestranza de Zaragoza, representada por el Teniente de Hermano Mayor D. José M. de Arias y Sancristóval. Esta Institución está hermanada con la Brigada y la materialización de esta circunstancia está en la entrega que se realizó de un banderín a uno de nuestros Escuadrones.
- Hermandad de Veteranos del Regimiento de Infantería «España» nº 18, representada por D. Domingo Pedreño y Ros, Presidente de la misma. Esta unidad estuvo hermanada con el Regimiento desde el año 1991 hasta su disolución.
- Sr. D. Augusto Ferrer-Dalmau Nieto, reconocido pintor que ha dedicado varias de sus obras a nuestro Regimiento.

Alocución del Coronel Zamorano, Jefe del «España» nº 11.

Es de reseñar que la Real Maestranza ha establecido la entrega de una beca de carácter anual para tres miembros del Regimiento, así como un sable para un Cuadro de Mando que, además de destacarse en la entrega a la unidad, haya servido en sus filas durante un prolongado periodo de tiempo.

Acabado el acto, se ofreció un vino español al que asistieron una representación de los componentes del Regimiento (Mandos y Tropa) y los invitados, en la que el Ilmo. Sr. Coronel Jefe del Regimiento D. José Zamorano González resaltó el trabajo y dedicación de la fuerza bajo su mando, en todas las actividades y misiones encomendadas al Regimiento.

V CARRERA DEL EBRO

Los organizadores de la V Carrera, en el punto de salida.

Los participantes en un momento del recorrido.

La Brigada de Caballería «CASTILLEJOS» II, a través del Regimiento de Caballería Ligero Acorazado «España» nº 11, ha organizado la quinta edición de la Carrera del Ebro, celebrada el 3 de abril en Zaragoza. Para ello, ha contado con la colaboración de la Asociación para las Naciones Unidas en España.

Dando las últimas advertencias antes del disparo de salida.

Esta competición cívico-militar contó con un recorrido de 19,1 km reales no homologados y tuvo una participación de casi 1.600 corredores, entre los que figuraban numerosos componentes del Ejército de Tierra, tanto a título individual como por equipos, representando a sus unidades.

La Carrera del Ebro discurrió en gran parte por el Centro de Adiestramiento «San Gregorio», y tanto la salida como la meta se situaron en las instalaciones del Centro Aragonés del Deporte. El primer clasificado alcanzó la meta en un tiempo de 1 hora, 7 minutos y 24 segundos (a un ritmo de 3 minutos y 31 segundos por kilómetro).

NUESTROS GENERALES

GENERAL DE BRIGADA EXCMO. SR. D. ALBERTO CORRES ZUBELDÍA

Orden 430/00883/11, de 17 de enero (BOD núm. 15, de fecha 24 de enero de 2011) por la que se nombra Jefe de la Brigada Logística (Zaragoza), al General de Brigada Don Alberto Corres Zubeldía.

GENERAL DE DIVISIÓN EXCMO. SR. D. JOSÉ MANUEL SANZ ROMÁN

Real Decreto 275/2011, de 28 de febrero (BOD núm. 42, de fecha 2 de marzo de 2011), por el que se promueve al empleo de General de División del Cuerpo General del Ejército de Tierra, al General de Brigada Don José Manuel Sanz Román.

GENERAL DE BRIGADA EXCMO. SR. D. JUAN CARLOS MEDINA FERNÁNDEZ

Resolución 430/03232/11, de 9 de febrero (BOD núm. 42, de fecha 2 de marzo de 2011) por la que se dispone el pase a la situación de Reserva del General de Brigada Don Juan Carlos Medina Fernández.

GENERAL DE BRIGADA EXCMO. SR. D. MANUEL ROMERO CARRIL

Real Decreto 315/2011, de 4 de marzo (BOD núm. 46, de fecha 8 de marzo de 2011), por el que se promueve al empleo de General de Brigada del Cuerpo General del Ejército de Tierra, al Coronel Don Manuel Romero Carril.

GENERAL DE BRIGADA EXCMO. SR. D. MANUEL ROMERO CARRIL

Orden 430/03874/11, de 7 de marzo (BOD núm. 50, de fecha 14 de marzo de 2011) por la que se nombra Jefe de la Brigada de Caballería «Castillejos» II, al General de Brigada Don Manuel Romero Carril.

GENERAL DE BRIGADA EXCMO. SR. D. MANUEL ÁNGEL CUMBREÑO MARTÍNEZ

Orden 430/04837/11, de 22 de marzo (BOD núm. 62, de fecha 30 de marzo de 2011) por la que se dispone el cese del General de Brigada Don Manuel Ángel Cumbreño Martínez, como Subdirector de Apoyo al Personal de la Dirección de Asistencia al Personal del Mando de Personal del Ejército de Tierra.

TENIENTE GENERAL EXCMO. SR. D. ALFONSO DE LA ROSA MORENA

Real Decreto 611/2011, de 29 de abril (BOD núm. 86, de fecha 4 de mayo de 2011), por el que se promueve al empleo de Teniente General del Cuerpo General del Ejército de Tierra, al General de División Don Alfonso de la Rosa Morena.

TENIENTE GENERAL EXCMO. SR. D. ALFONSO DE LA ROSA MORENA

Real Decreto 614/2011, de 29 de abril (BOD núm. 86, de fecha 4 de mayo de 2011), por el que se nombra Director del Centro Superior de Estudios de la Defensa Nacional (CESEDEN) al Teniente General del Cuerpo General del Ejército de Tierra Don Alfonso de la Rosa Morena.

TOMAS DE MANDO

ENTREGA DEL MANDO DEL RCAC «ALCÁNTARA» Nº 10

El pasado día 18 de diciembre de 2010, en el Acuartelamiento «Teniente Coronel Fernando Primo de Rivera», tuvo lugar el Acto de Toma de Posesión del Mando del RCAC «Alcántara» nº 10 por parte del Coronel D. Juan Luis Sanz y Calabria, cesando en el Mando del mismo el Coronel D. Zenón Luis Quintana Trejo.

En presencia del Comandante General de Melilla Excmo. Sr. D. César Muro Benayas, se procedió al Acto de Toma de Posesión con la firma de Actas en el Salón Nestién del RCAC «Alcántara» nº 10

El Coronel Sanz y Calabria jura su cargo en el Salón Nestién del RCAC nº 10.

y, en ella, el Coronel D. Juan Luis Sanz y Calabria prestó juramento del cargo.

A continuación, en el Patio de Armas del Acuartelamiento, tuvo lugar el Acto de Entrega del Mando al que asistieron diversas autoridades civiles y militares, invitados del Coronel entrante y antiguos componentes de la Unidad.

Tras rendir honores al Comandante General se procedió a la lectura de la Orden de Destino, en la que se nombraba al Coronel D. Juan Luis Sanz y Calabria como nuevo Jefe del histórico Regimiento de Caballería «Alcántara» nº 10.

Posteriormente, el Coronel entrante recibió el Estandarte del RCAC-10 por parte del Coronel saliente D. Zenón Luis Quintana Trejo. Una alocución del nuevo Coronel precedió a la retirada del Estandarte y a la retirada de la Fuerza para el desfile, punto final de este emotivo Acto.

Entrega del Estandarte del RCAC «Alcántara» nº 10 al Coronel Sanz y Calabria.

ENTREGA DEL MANDO DEL RCLAC «LUSITANIA» Nº 8

El pasado día 20 de diciembre de 2010 tuvo lugar, en la Base «General Almirante», el Acto de Toma de Posesión del Mando del RCLAC «Lusitania» nº 8 por parte del Coronel Ilmo. Sr. D. Luis Sierra Carvajal, cesando en el mismo el Coronel Ilmo. Sr. D. Rafael Montilla Fernández.

El acto fue presidido por el Excmo. Sr. General D. Juan Carlos Medina Fernández, Jefe de la Brigada de Caballería «CASTILLEJOS» II, asistiendo diversas autoridades civiles y Jefes de Unidad de la Plaza de Valencia.

La formación estuvo compuesta por Escuadra de Batidores, Escuadrón Ligero 1, Escuadrón Acorazado y Escuadrón de Plana Mayor y Servicios,

El Coronel Sierra jurando su cargo.

contando con la participación de la Banda y Música del Cuartel General Terrestre de Alta Disponibilidad.

Firma de las Cédulas de Toma de Posesión.

Al finalizar el acto solemne las autoridades e invitados se trasladaron al Salón de Actos de la Base, donde tuvo lugar el vino de honor. Ambos Coroneles dirigieron sendas alocuciones, finalizando con unas palabras del Excmo. Sr. General Jefe de la BRC II.

El Coronel Sierra recibe el Estandarte del RCLAC «Lusitania» nº 8.

ENTREGA DEL MANDO DEL RCR «FARNESIO» Nº 12

El pasado día 30 de marzo, en la Base Militar «El Empecinado», tuvo lugar el Acto de Toma de Posesión del Mando del RCR «Farnesio» nº 12 por parte del Coronel D. Antonio Lorenzo Ponce de León, cesando en el Mando del mismo el Coronel D. Jesús María Truchuelo Lago.

En presencia del Excmo. Sr. D. Juan Carlos Domingo Guerra, General de División, Jefe de Fuerzas Pesadas, se procedió al juramento del cargo por parte del Coronel D. Antonio Lorenzo Ponce de León en la Sala del Estandarte del RCR «Farnesio» nº 12, y a la firma de la Cédula de Toma de Posesión en la Sala de Honor.

El Coronel Ponce de León jura su cargo en la Sala del Estandarte.

A continuación, en la explanada de la Base, tuvo lugar el Acto de Entrega de Mando al que asistieron autoridades civiles de ámbito local, autoridades militares, comisiones e invitados.

Tras la rendición de honores al General Jefe de Fuerzas Pesadas, que presidió el acto, y la revista a la fuerza, se procedió a la lectura de la Orden de Destino, por la que designaba al Coronel D. Antonio Lorenzo Ponce de León como Jefe del Regimiento de Caballería de Reconocimiento «Farnesio» nº 12.

El Coronel Ponce de León firmando la Cédula de Toma de Posesión en la Sala de Honor.

Posteriormente, el Coronel saliente hizo entrega del Estandarte de la Unidad al Coronel entrante, quién dirigió a continuación una alocución al personal asistente.

Tras la retirada del Estandarte tuvo lugar el desfile de la fuerza ante los asistentes, con el que se dio por finalizado el acto militar.

Entrega del Estandarte del RCR «Farnesio» nº 12 al Coronel Ponce de León.

Seguidamente las autoridades e invitados se trasladaron al Salón Socio-Cultural de la Base, donde el Coronel saliente y el General Jefe de Fuerzas Pesadas se dirigieron sucesivamente a los presentes en sendas intervenciones.

ENTREGA DEL MANDO DEL GCR VII «SANTIAGO»

El pasado día 1 de abril tuvo lugar, en la Base «El Empecinado», el Acto de Toma de Posesión del Mando del GCR VII «SANTIAGO» por parte del Teniente Coronel D. Juan Bustamante Alonso-Pimentel, cesando en el mismo el Teniente Coronel D. Rufino Calleja Pinilla, encontrándose éste último en Afganistán desde noviembre del pasado año como integrante de la ASPFOR XXVII, siendo entregado el mando por el Comandante D. Jesús Manuel López Moreno.

El acto fue presidido por el Excmo. Sr. General D. José Antonio Alonso Miranda, Jefe de la Brigada de Infantería Ligera «GALICIA» VII (BRILAT), asis-

El Excmo. Sr. General Alonso Miranda, TCol. Bustamante y Cte. López Moreno firmando las Cédulas de Toma de Posesión.

tiendo diversas autoridades civiles y Jefes de Unidad de la Plaza de Valladolid y de la BRIL VII.

La formación estuvo compuesta por Escuadra de Batidores, Banda de Guerra mixta del RCR-12 y GCR-VII, Escuadrón de Plana Mayor y Servicios, Escuadrón de Reconocimiento 1 y Escuadrón de Reconocimiento 2, finalizando el acto con un brillante desfile sobre los vehículos de dotación del Grupo.

Desfile del GCR VII «SANTIAGO».

El Teniente Coronel Bustamante recibe el Guion del GCR VII «SANTIAGO».

Al finalizar el acto solemne las autoridades e invitados se trasladaron al Salón de Actos de la Base, donde el Excmo. Sr. General Jefe de la BRIL VII dirigió unas palabras a los asistentes, teniendo lugar a continuación un vino de honor.

MANDOS DE UNIDAD

CORONEL DON JUAN LUIS SANZ Y CALABRIA

Nombrado para el mando del RCAC «Alcántara» nº 10, por Resolución 562/12734/10 de fecha 3 de agosto de 2010 (BOD núm. 156).

DESTINOS:

De teniente:

– GCLIG. Tercio 3 de la Legión
– Tercio Alejandro Farnesio 4º de la Legión

De capitán:

– Depósito de Sementales nº 2 de Jerez de la Frontera
– Depósito de Sementales nº 2 de Tenerife
– Escuela de Logística del Ejército
– Escuela de Estado Mayor

De comandante:

– Jefatura Logística Territorial de Madrid
– Estado Mayor del CG. del MR. Levante
– Cuartel General de la Fuerza de Maniobra (Bétera)

De teniente coronel:

– Cuartel General de la Fuerza de Maniobra (Bétera)
– RHQ AFNORTH (Brunssum)
– JFC HQ BRUNSSUM (Brunssum)
– CG. de la Fuerza Terrestre
– GCR II «Reyes Católicos»

De coronel:

– RCAC «Alcántara» nº 10

CURSOS Y DIPLOMAS:

– Carros de Combate – Jefe especialista
– Transporte – Especialista (Jefes y Oficiales)
– Transporte – Especialización
– Estado Mayor de Tierra
– Investigación Militar Operativa
– NATO Logistics
– NATO Command and Control Warfare and Infor
– Inmersión lingüística en el idioma Inglés
– ISAF Pre-deployment

IDIOMAS:

– Inglés SLP. 3.3.4.3.

CONDECORACIONES:

– Cruz, Encomienda y Placa de la Real y Militar Orden de San Hermenegildo
– 3 Cruces al Mérito Militar con Distintivo Blanco.
– Medalla OTAN antigua Yugoslavia.
– Medalla OTAN No-Artículo 5 «ISAF».

CORONEL DON LUIS SIERRA CARVAJAL

Nombrado para el mando del RCLAC «Lusitania» nº 8, por Resolución 562/12734/10 de fecha 3 de agosto de 2010 (BOD núm. 156).

DESTINOS:

De teniente:

– RCLAC «Villaviciosa» nº 14

De capitán:

– Academia General Básica de Suboficiales
– Instituto Politécnico del Ejército nº 1
– RCLAC «Villaviciosa» nº 14

De comandante:

– RCLAC «Villaviciosa» nº 14
– Escuela de Estado Mayor
– Escuela Superior del Ejército
– CESEDEN

De teniente coronel:

– CESEDEN
– Academia de Caballería
– RCLAC «Farnesio» nº 12
– DIMA

De coronel:

– RCLAC «Lusitania» nº 8

CURSOS Y DIPLOMAS:

– Mando U,s Paracaidistas (Mandos)
– Carros de Combate (Jefe especialista)
– Educación Física (Profesor)
– Estado Mayor Tierra
– Alta Gestión Logística
– Diploma de Aptitud en Técnicas Pedagógicas (Oficiales)
– NATO STAFF Officer's Orientation Course
– Oficiales de Estado Mayor de NNUU (SWEDINT-Suecia)

IDIOMAS:

– Inglés SLP. 4.4.4.4.

CONDECORACIONES:

– Cruz, Encomienda y Placa de la Real y Militar Orden de San Hermenegildo
– 4 Cruces al Mérito Militar con Distintivo Blanco
– 1 Cruz al Mérito Aeronáutico con Distintivo Blanco
– 1 Cruz al Mérito Naval con Distintivo Blanco
– 1 Mención Honorífica Sencilla
– 2 Menciones Honoríficas
– 2 Medallas de las Naciones Unidas (ONUMOZ)
– 1 Medalla OTAN No-Artículo 5 «Balcanes»

– 1 Cruz Conmemorativa Misión Militar de Paz en Bosnia

CORONEL DON ANTONIO LORENZO PONCE DE LEÓN

Nombrado para el mando del RCR «Farnesio» nº 12, por Resolución 562/12734/10 de fecha 3 de agosto de 2010 (BOD núm. 156).

DESTINOS:

De teniente:

– RCAC «Farnesio» nº 12
– BHELMA III de la FAMET

De capitán:

– BHELA I
– RCLAC «Santiago» nº 1
– Academia de Caballería
– Escuela de Estado Mayor

De comandante:

– Escuela Superior del Ejército
– Estado Mayor de la Defensa
– CG SR SW OTAN
– Academia de Caballería

De teniente coronel:

– RCL «Lusitania» nº 8
– RCLAC «Farnesio» nº 12
– Estado Mayor del Ejército

De coronel:

– Estado Mayor del Ejército
– Academia de Caballería
– RCR «Farnesio» nº 12

CURSOS Y DIPLOMAS:

– Carros de Combate (Especialista/Oficiales)
– Piloto de Helicópteros
– Especialización de Personal
– Estado Mayor de Tierra
– Carros de Combate (Jefe/Especialista)
– Curso Superior de Seguridad
– NATO Staff Officer's Orientation Course
– Estados Mayores Conjuntos
– BI-SC Command & Control
– NATO Intelligence
– Southern Region Intelligence
– Actualización para el desempeño de los cometidos de Oficial General

IDIOMAS:

– Inglés SLP. 3.3.4.3.

CONDECORACIONES:

– Cruz, Encomienda y Placa de la Real y Militar Orden de San Hermenegildo
– Medalla de Sufrimientos por la Patria
– 3 Cruces al Mérito Militar con Distintivo Blanco
– 1 Mención Honorífica
– Medalla Conmemorativa de Polonia, operación «IRAK FREEDOM»

TENIENTE CORONEL DON JUAN BUSTAMANTE ALONSO-PIMENTEL

Nombrado para el mando del GCR VII «Santiago», por Resolución 562/11871/10 de fecha 19 de julio de 2010 (BOD núm. 147).

DESTINOS:

De teniente:

– RCAC «Pavía» nº 4

De capitán:

– RCAC «Pavía» nº 4
– RCLAC «Villaviciosa» nº 14
– ELET
– CG Eurofuerza OP Rápida
– Instituto Politécnico nº 1 del ET

De comandante:

– Instituto Politécnico nº 1 del ET
– Estado Mayor del Ejército
– Estado Mayor de la Defensa – MOPs
– Jefatura del MADOC

De teniente coronel:

– Gabinete del JEME
– GCR VII «Santiago»

CURSOS Y DIPLOMAS:

– Paracaidista – Mandos
– Carros de Combate – Especialista (Of)
– Educación Física – Profesor

– Curso Interarmas
– Estado Mayor de las FAS
– Operaciones de Paz
– Observadores de Misiones de Paz
– Estado Mayor en Francia
– Protocolo, Ceremonial y Organización de Actos
– Comunicación Social

IDIOMAS:

– Inglés SLP 4.4.4.4.
– Francés SLP 4.3.4.4.
– Italiano SLP 4.4.4.4.
– Portugués SLP 4.4.4.4.

CONDECORACIONES:

– Cruz y Encomienda de la Real y Militar Orden de San Hermenegildo
– 2 Cruces al Mérito Militar con Distintivo Blanco
– Medalla de las Naciones Unidas (ECTF)
– Medalla al Servicio de EUROFOR
– Medalla de las Naciones Unidas (UNMEE)

PRIMERA VISITA A LA ACADEMIA DEL GENERAL DIRECTOR DE ENSEÑANZA

Fe de erratas: Advertido error en la edición del número anterior (nº 70, Diciembre 2010), la fotografía que debería haber aparecido con la información de la página 22 es la siguiente:

El día 26 de octubre la Academia de Caballería recibió la primera visita del Excmo. Sr. General Director de Enseñanza D. Juan Antonio Álvarez Jiménez, en el marco de su visita a Centros de Enseñanza. Tras serle rendidos los honores de ordenanza, y tras una exposición a cargo de DIRACAB en la Sala de Juntas, realizó una visita a las instalaciones que el Centro dispone en sus dos Acuartelamientos. En el Acuartelamiento «General Shelly» realizó en el salón de Actos la tradicional firma en el Libro de Honor.

El General Director de Enseñanza posa con DIRACAB y los jefes de las Jefaturas de la ACAB.

I TROFEO «ACADEMIA DE CABALLERÍA» DE ESGRIMA

Los pasados días 12 y 13 de marzo se llevó a cabo el I Trofeo «ACADEMIA DE CABALLERÍA» de esgrima, prueba de Ranking Nacional Absoluto, en su categoría de Espada. Dicho acontecimiento tuvo lugar en el Acuartelamiento «General Shelly» de este Centro, concretamente en su antiguo picadero, que este año celebra el 150 aniversario de su inauguración.

La amplia participación de tiradores de categoría nacional e internacional (casi 150), junto al inigualable marco que supone la Academia de Caballería para acoger este evento abierto al público, sirvió de reclamo para que la afluencia de ciudadanos fuese masiva, a pesar de la adversa climatología.

Ello ha contribuido a dar a conocer la Academia de Caballería a multitud de participantes, acompañantes y público en general, tanto locales como procedentes de muy diversos lugares de la geografía española y europea. De igual modo ha servido

Presentación del cartel de Trofeo.

Dos tiradores en un momento del lance.

para estrechar, más si cabe, los lazos que unen a la Academia con la ciudad de Valladolid.

La asistencia de autoridades civiles y militares de carácter local y regional que presenciaron las semifinales y la final, así como la entrega de trofeos, puso el broche de oro a este campeonato «ACADEMIA DE CABALLERÍA» de esgrima. El éxito de su organización y desarrollo hace prever que será el primero de una larga lista.

PRIMERA VISITA DEL GENERAL SUBDIRECTOR DE ENSEÑANZA

El día 17 de marzo de 2011, la Academia de Caballería recibió la visita del Excmo. Sr. General Subdirector de Enseñanza, D. Ramón Pardo de Santayana y Gómez de Olea.

El Gral. Pardo de Santayana atiende a las explicaciones de DIRACAB en el Acto. «Tte. Galiana».

Después de ser recibido por el Excmo. Sr. General Director de la Academia de Caballería y ser saludado por los Jefes de las distintas Jefaturas de la Academia, fue informado sobre la situación del

Visita a la Galería de Tiro de armas individuales.

Centro en el Aula Magna. A continuación realizó una visita por las aulas e instalaciones más representativas de la ACAB, trasladándose a continuación al Acuartelamiento «Tte. Galiana», situado a unos kilómetros de la capital.

Tras escuchar una exposición del Acuartelamiento sobre la maqueta del mismo, realizó un recorrido por las diferentes zonas del recinto, pistas, galerías de tiro, alojamientos, etc., comprobando el buen estado y funcionamiento de los mismos.

El General Pardo de Santayana firma en el Libro de Honor.

Tras el almuerzo en la Academia y la firma en el Libro de Honor, realizó una visita al Museo y Biblioteca dando por finalizado el evento.

PRÁCTICAS DE LOS SA,s EN EL CENAD «SAN GREGORIO»

Miguel Ángel Naudín Escuder
Carlos Muñoz Redó
Bruno González Aranda
Sargentos Alumnos (2º EMIESB)

Del 28 de febrero al 17 de marzo los Sargentos Alumnos del Arma de Caballería pertenecientes a la XXXVI Promoción de la EMIESB y sus profesores realizaron unas prácticas en el CENAD «San Gregorio», concretamente en el Grupo de Instrucción de Unidades Acorazadas (GIUACO) ubicado en Zaragoza.

Como viene siendo habitual todos los años, el Centro Nacional de Adiestramiento (CENAD) «San Gregorio» sigue apoyando incondicionalmente la formación de los alumnos de la Academia de Caballería para seguir ampliando sus conocimientos y habilidades, para que a la hora de llegar a las unidades estén capacitados para instruir correctamente a los soldados. Para ello han unido sus esfuerzos la Academia de Caballería (ACAB), el CENAD y la Brigada de Caballería CASTILLEJOS II (BRC II) con su Regimiento de Caballería Ligero Acorazado España nº 11 (RCLAC11) el cual, sin ser su cometido específico, se ha volcado durante estos dos últimos años con la enseñanza de los futuros Suboficiales del Arma y con la ACAB apoyando las prácticas de los mismos.

Se han alcanzado con éxito los objetivos que se marcaron para los alumnos: conocer el material y sus procedimientos de uso para poder perfeccionar su adiestramiento y el de la unidad bajo su responsabilidad en un futuro muy próximo. Este trabajo se ha visto reforzado gracias a los medios tan sofisticados y avanzados de que dispone dicho Centro.

El domingo 27 de febrero los Sargentos Alumnos llegaron al CENAD «San Gregorio», donde les fueron asignados los correspondientes alojamientos en los que hicieron vida durante tres semanas. A la mañana siguiente comenzaron las actividades, alargándose desde las ocho de la mañana hasta las seis de la tarde debido al intenso programa que hubo que desarrollar.

SA. municionando el VRCC.

Se inició el lunes 28 de febrero con la exposición de las normas del CENAD así como una breve reseña sobre el Centro, tras lo cual se repartieron cometidos y tareas entre las Secciones del Escuadrón de Alumnos.

Básicamente, las dos Secciones fueron rotando durante las siguientes dos semanas entre las prácticas con los vehículos que aportaron el CENAD y la Brigada de Caballería CASTILLEJOS II y los distintos simuladores de Leopardo 2E, dejando para la tercera semana el tiro a realizar con VRCC Centauro.

Los Sargentos Alumnos han quedado gratamente impresionados con los simuladores de los que dispone el centro. Tras la primera toma de contacto y gracias a las explicaciones de los instructores, pudieron darse cuenta del enorme abanico de posibilidades que estos medios ofrecen en cuanto a formación, ya que poner en práctica las situaciones que pueden recrear dichos simuladores sería hoy

en día casi impensables, por el elevado coste de la puesta en funcionamiento de tantos vehículos para poder obtener idénticos resultados.

En el GIUACO disponen de tres tipos de simuladores del LEOPARDO 2E: el simulador de torre (STO), el simulador de puntería y tiro (SPT) y el simulador de conducción. Aunque son específicos del LEOPARDO 2E, el simulador de puntería y tiro, al estar más enfocado al movimiento táctico y al combate de varios vehículos a la vez, permite extrapolar algunos procedimientos y las lecciones aprendidas a otro tipo de vehículos acorazados, sobre todo en lo referente a combatir contra enemigos simulados en multitud de situaciones distintas, coordinando esfuerzos entre los distintos vehículos.

En el Simulador de Conducción, el primer contacto puede llegar a provocar cierto agobio para quien nunca ha estado en una verdadera cámara de conducción. Además, se pueden llegar a recrear todas las averías y problemas que puede sufrir el vehículo, y si a eso le sumamos el movimiento al que está sometida la misma cámara nos da una idea del enorme grado de inmersión que se consigue. En opinión de los Sargentos Alumnos, como primer contacto, las prácticas deberían iniciarse en este simulador.

El siguiente nivel de dificultad lo proporciona el Simulador de Torre, al tener que coordinar una tripulación completa en la cámara de combate en la que se rota en cada ejercicio los puestos de jefe de carro, tirador y cargador. El simulador es una reproducción muy exacta del interior de una torre, montada sobre una base y dotada de movimiento, por lo que es imposible conseguir mayor realismo en otro lugar que no sea el propio carro de combate.

Simulador de torre (STO).

Este simulador se convierte en la base fundamental para que la tripulación se coordine e instruya sobre los procedimientos de la torre, tales como las voces de tiro, el reparto de sectores de observación y tiro o la carga del arma. Esto último se consigue con unos proyectiles inertes exactamente del mismo peso y tamaño que los de guerra y con una secuencia completa del ciclo de disparo.

En un primer momento la dificultad de los ejercicios se limitaba a enemigos estáticos y pasivos, para dar tiempo a la tripulación a asimilar y sistematizar procedimientos. Pero a medida que se iba cogiendo soltura la dificultad iba en aumento, llegando a enfrentarse con el carro en movimiento a varios enemigos que aparecían por sorpresa, en combates en los que fallar un disparo o tardar demasiado significaba causar baja. Esta necesidad de supervivencia motivó a los Alumnos a llegar a conocer todos los sistemas de la torre del carro, consiguiéndose así el principal objetivo.

En definitiva, este simulador ofrece la experiencia más real posible en cuanto al manejo de la torre del Leopardo 2E teniéndose que efectuar, debido tanto a su movimiento como a la carga de munición, los mismos procedimientos y normas de seguridad que si de un carro de combate real se tratase.

En cuanto al Simulador de Puntería y Tiro (SPT), realmente es un simulador táctico en toda regla que permite ejecutar ejercicios complejos con enemigos reales sobre el terreno. Éste permite que hasta nivel Sección se puedan realizar ejercicios, evitando los gastos que supondría realizar un adiestramiento de tal envergadura en unas maniobras, además de contar con la posibilidad de hacer fuego sobre enemigos tanto aéreos como terrestres que combaten y se organizan reaccionando según evolucionen nuestras acciones.

Sin duda este simulador permite no sólo un ahorro considerable en combustible y evitar un notable desgaste del material, sino también un adiestramiento en combate muy avanzado, ya que no es en este simulador donde se aprende a dominar todos los sistemas de torre del vehículo sino que esa función corresponde al STO mencionado anteriormente. Aquí lo que se pretende es mejorar el adiestramiento global de los Pelotones y la Sección en cuanto a movimiento y coordinación en el apoyo mutuo.

VRCC en el campo de tiro de Boyero, preparado para el tiro.

Pero esas semanas no sólo se centraron en los simuladores de Leopardo 2E, también se realizaron prácticas con los VRCC Centauros del RCLAC España nº 11. Esos vehículos fueron los usados para el tiro efectuado en la última semana como ya se comentó anteriormente. En dichas prácticas se afianzó el conocimiento de los puestos tácticos y se terminó de adquirir las habilidades necesarias en la torre previas al tiro.

Desembalando los empaques de 105 mm.

Durante el tiro se ejecutaron ejercicios con todos los medios disponibles, incluyendo en situación de tiro degradado, usando el periscopio auxiliar de puntería del vehículo y la magneto de emergencia, consiguiéndose una instrucción más completa en situaciones adversas. De ese modo se han conseguido conocer las capacidades del vehículo y su fiabilidad en el campo de batalla.

Se nos dieron conferencias sobre Afganistán, país entre otros del que la OPFOR del CENAD está al corriente ya que cuentan con una simulación del terreno, rutas y personal a cargo de la unidad enemiga. Tuvimos la oportunidad de conocer las formas de combatir de la insurgencia en Afganistán y los procedimientos de contrainsurgencia que se están empleando. Las dificultades que se plantean son muchas y los procedimientos están actualizándose continuamente.

Asimismo, pudimos tomar contacto con los nuevos vehículos proyectados sobre Afganistán como son el RG31 y el LINCE, especialmente diseñados para ese escenario y que nos ofrecen una gran protección contra IED, proporcionando una seguridad pasiva tal que la tripulación podría salir indemne en caso de sufrir un incidente de este tipo.

Una sección de la EMIESB junto al RG-31.

Como conclusión, han sido unas jornadas muy intensas que seguro tendrán una gran repercusión para los futuros Sargentos en el proceso de la instrucción y adiestramiento en el tiro con carros de combate y con los VRCC (sobre todo de este último ya que fue con el que se realizó el ejercicio con fuego real), que se ha seguido progresiva y meticulosamente, consiguiendo una elevada capacitación para el futuro desempeño de nuestras funciones como Sargentos de Caballería, como se demostró en la eficacia en el tiro con VRCC mencionado anteriormente, a pesar de las difíciles condiciones climatológicas que sufrimos aquel día.

Nos gustaría agradecer el apoyo mostrado a la formación de los futuros Suboficiales del Arma por parte del CENAD desde hace años, y también agradecer sobremanera el apoyo de la Brigada de Caballería CASTILLEJOS II -en especial al Regimiento de Caballería Ligero Acorazado España nº 11- ya que sin el apoyo de todos ellos nada de esto habría sido posible.

PRÁCTICAS EN EL SIMULADOR DE ARMAS CORTAS (SAC) DE LA POLICÍA MUNICIPAL DE VALLADOLID

Raúl Gil Espíritu Santo
Vicente Sebastián García
Sargentos Alumnos (2º EMIESB)

La tecnología avanza y el mundo ha de adaptarse. Así lo entendió el Ayuntamiento de Valladolid y, en mayo de 2010, decidió adquirir un simulador de tiro a la empresa Indra para mejorar la formación de sus agentes municipales. El resultado fue la instalación en dependencias policiales de una galería virtual con simulador de tiro de armas cortas, o *SAC*, con tecnología 3D, y una sala táctica donde recrear los más variados escenarios, cuyo *software* fue desarrollado en el Centro de Excelencia en Sistemas de Seguridad que la compañía fabricante tiene en León. El mensaje del Consistorio era claro: es necesaria una instrucción constante y actualizada siguiendo unos protocolos de actuación lo más acordes posibles a las situaciones con las que un policía municipal pudiera enfrentarse.

Con una idea similar, la Jefatura de Estudios de la ACAB planteó a su homónima de la Policía Municipal vallisoletana la posibilidad de acudir a sus instalaciones con los futuros sargentos del Arma, como un complemento educativo más de cara a su enseñanza de formación. La respuesta afirmativa a tal solicitud desembocó en una colaboración entre ambas instituciones, fruto de la cual el Departamento de I/A de 2º EMIESB ha venido coordinando varias prácticas a lo largo del presente curso 2010-2011. Vaya como ejemplo un día de trabajo para mostrar algunas de las infinitas posibilidades que ofrece este espectacular simulador.

Alumnos de 2º EMIESB en el ejercicio «figuras».

Tras la recepción del grupo y los preparativos previos, léase colocación del equipo y adaptación a la réplica a gas de la pistola HK USP *compact*, de dotación para los agentes locales, el instructor, desde su sala de control, explica los ejercicios a realizar a medida que se avanza en los mismos. Es él quien además configura los perfiles y fichas de cada uno de los componentes de las diferentes líneas de tiro, espacio donde quedarán registradas sus actuaciones para un posterior análisis. Con todo ya listo, los ejercicios pueden dar comienzo:

1. Tiro instintivo alternativo a dos siluetas estáticas. Doble *tap*. Arma desenfundada y separada 45º del cuerpo. Límite de tiempo: 40". Apto: según mínimo de puntos alcanzados.

2. Tiro instintivo alternativo a dos siluetas que se van alejando a medida que el tiempo del ejercicio avanza. Restricción: prohibido disparar a las siluetas con franja roja. Doble *tap*. Arma desenfundada y separada 45º del cuerpo. Límite de tiempo: 40". Apto: 50% de impactos alcanzados.

3. Figuras (*foto 1*): efectuar un disparo sobre las figuras geométricas que se van indicando. Arma desenfundada y separada 45º del cuerpo. Límite de tiempo: 1'16". Apto: 50% de impactos alcanzados.

4. Tiro instintivo sobre siluetas armadas (*foto 2*). Restricción: prohibido disparar a las siluetas desarmadas. Doble *tap*. Arma enfundada. Límite de tiempo: 1'47". Apto: 50% de impactos alcanzados.

Alumnos de 2º EMIESB durante el ejercicio sobre siluetas armadas.

Durante su ejecución, la adrenalina circula por el cuerpo como un torrente sin freno. Autocontrol emocional y cabeza fría son los aspectos que deben primar ante todo para discernir sin dudar entre delincuentes y transeúntes, entre figuras y colores, todo ello con la mirada puesta en el fin último que no es otro que instruirse para responder con solvencia a situaciones en la calle.

Como conclusión a este artículo, decir que a pesar del desembolso económico que en su momento supuso, todo son ventajas en esa realidad virtual. El entrenamiento de los aspectos técnicos durante el tiro gracias a la gran variedad de ejercicios que se pueden realizar; el manejo o desenvolvimiento del profesional en situaciones casi reales, amén del ahorro de munición y tiempo, todo ello realizado en un ambiente de seguridad absoluta, avalan un proyecto al que la dirección de la ACAB le ha sabido sacar partido en la formación y enseñanza de sus sargentos alumnos. En palabras de J. A. G. G., subinspector de policía, «lo que se pretende es aprender a intervenir y a disparar, pero sobre todo a aprender divirtiéndose»… siempre con la seguridad como máxima, por supuesto.

Nuestro más sincero agradecimiento a esta institución por su colaboración en la formación del futuro suboficial de Caballería, y en especial a esos instructores de paciencia infinita que tarde tras tarde han bregado con nosotros.

SOBRE EL ISLAM Y EL ISLAMISMO (II PARTE)

Luis Ángel Rodríguez Delgado
Teniente Coronel de Caballería

1ª PARTE: EL ISLAMISMO, DE LA RELIGIÓN AL TERRORISMO

Hablar de «*islamismo*» en la actualidad viene siendo habitual en nuestra sociedad y, sin embargo, su significado no acaba de estar claro, lo cual no es de extrañar teniendo en cuenta que ni los propios expertos se ponen de acuerdo a la hora de definirlo, llegando entre algunos de ellos a un cierto antagonismo conceptual.

Una representación del Islamismo.

Los hay, por una parte, que defienden la postura de que no existe ninguna diferencia entre el Islam (religión) y el islamismo mientras que otros, por el contrario, consideran que es fundamental no confundir lo uno con lo otro.

Los que no diferencian ambos conceptos, sostienen que el término «islamismo» no es más que una herramienta moderna empleada para eludir la evidencia (siempre desde el punto de vista de estos) de que, en sí mismo, el Islam es el origen de una gran parte de la violencia y terrorismo que padece nuestra sociedad contemporánea[1]. Entre otras aseveraciones, en esta misma línea de pensamiento, destacamos ésta, para hacernos a la idea: «*se nos miente cuando se nos dice que el Islam es una fe que se practica en la esfera privada, y que resulta particularmente peligroso porque engloba toda la vida del creyente, desde la cuna hasta la tumba y porque no existe separación entre lo público y lo privado*»[2].

En principio, la definición que nuestro propio diccionario hace de «*islamismo*» podría llevar a corroborar la certeza de este planteamiento. En efecto, el Diccionario de la Real Academia de la Lengua lo define como: «*el conjunto de dogmas y preceptos morales que constituyen la religión de Mahoma*», de lo que se podría deducir que Islam e islamismo son términos sinónimos; para que nos entendamos, un significado similar al de «cristianismo» para la religión Católica.

Por su parte, en el otro grupo (los que diferencian ambos conceptos), mantienen que mientras «*el Islam es una religión basada en su fe y en sus creencias, el islamismo no es más que una ideología para tomar el poder*»[3],… es decir, todo lo contrario.

Como se puede apreciar, el debate está servido. Estos dos ejemplos (conclusiones de dos de los numerosos estudios existentes), ponen de manifiesto la indefinición existente en cuanto al significado del término en cuestión, tal y como ya se advertía desde el principio, y como consecuencia dificulta considerablemente su empleo con rigor.

Con toda seguridad, a estas alturas, ya habrá algunos lectores que estén de acuerdo con la postura de unos y quienes lo estén con la de los otros.

Observemos que en ambos casos el *islamismo* se percibe como algo negativo al plantear su inter-

[1] Se debe tener presente que, en la actualidad, este planteamiento no parece muy correcto desde el punto de vista de un gran número de países de nuestro entorno, España incluida.

[2] *El Islam no tiene dos caras*. Anne-Marie Delcambre (doctora en derecho y en Civilización Islámica). Liberty Vox.

[3] *No confundir Islam con islamismo*. Mauricio Zieleniec.

relación con el Islam, hasta el extremo de llegar a considerar que deteriora la imagen de esta religión y su mundo.

Llegados a este punto, parece oportuno analizar con un poco más de profundidad algunos aspectos importantes en este campo, que aporten alguna luz al dilema planteado. Es obvio que no vamos a llegar a la resolución definitiva del problema, pero intentando aclarar ciertos matices desde una perspectiva lo más objetiva posible, al final esperemos que le sirva al lector para tener unas nociones más claras en este campo y le sirva de referencia para sacar sus propias conclusiones.

Inicialmente, vamos a partir de la base de que el Islam y la práctica de sus preceptos y dogmas no son algo negativo dentro de la convivencia sociocultural. De hecho, hay muchos «buenos»[4] musulmanes conviviendo con seguidores de otras religiones en países occidentales, lo que demuestra que es posible vivir con estas convicciones religiosas y practicar su culto en regiones en las que la política está desligada de religión alguna. En esta misma línea de planteamiento, tengamos en cuenta que también hay muchos países islámicos que siguen manteniendo un sistema político desligado de esta religión.

Inquisición.

Además, nuestra propia civilización (la que se conoce como occidental) ha pasado a lo largo de la historia por una situación similar y ha sido superada. No olvidemos la época de la Inquisición en la que se ajusticiaba o perseguía por herejía, aunque ésta consistiera en defender hechos basados en pruebas fehacientes, demostrables científicamente, pero que no se adecuaban a los preceptos de la

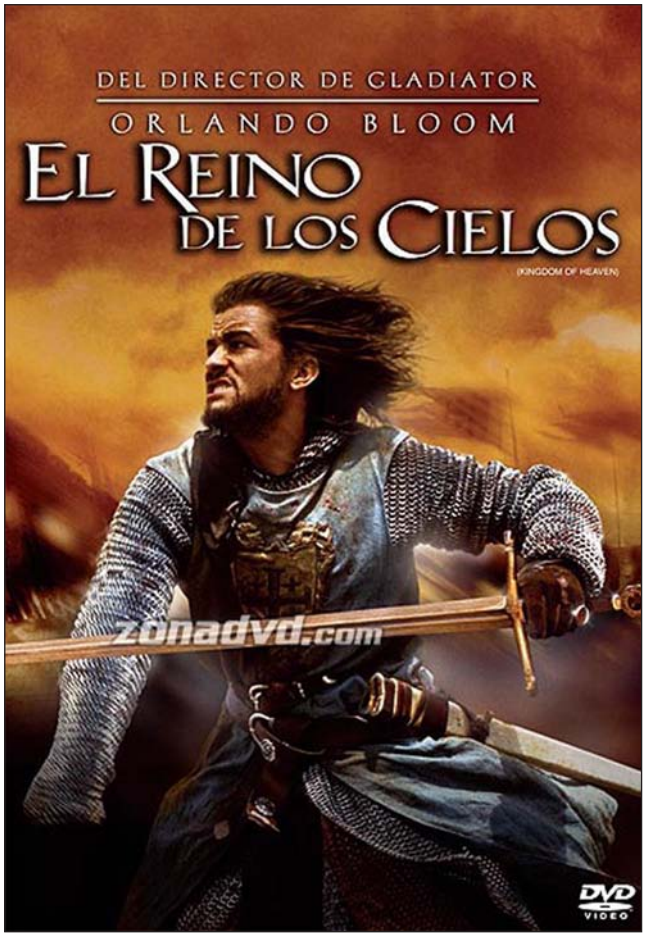

Hubo una época en la que los católicos lucharon contra el «infiel» en el nombre de Dios. En la imagen la carátula de la película «El Reino de los Cielos», que ilustra esta época.

Iglesia (en este caso, la católica). Tampoco debemos olvidar aquella otra en que se combatía para expulsar al «infiel» de la Tierra Santa, todo ello en el nombre de Dios. Pese a todo, a día de hoy casi nadie se plantea que la religión católica sea negativa.

Por lo tanto, si esta transformación ha sido posible con el paso del tiempo en el mundo del catolicismo, como religión, considerémoslo posible también en el mundo del Islam, si bien, hay que ser consciente de las dificultades que entraña todo ese proceso en comparación con el cristianismo[5] de las que destacamos la inexistencia de una jerarquía clerical, lo que da pie a que la guía moral se base en la «*interpretación*» del que se erige como autoridad religiosa en cada lugar, momento y circunstancias, sin que exista una cabeza única que pueda ofrecer una exégesis aceptada por TODA la comunidad (equivalente a un Vaticano, en nuestra religión). Una de

[4] Debe entenderse por «bueno» como que cree firmemente en sus preceptos y los cumple.

[5] Destaquemos que para los musulmanes «occidente» y «cristianismo» son términos casi equivalentes.

las consecuencias de esta singular característica ha sido, como ya hemos visto anteriormente[6], la extrema rivalidad entre los propios musulmanes.

Pero la consecuencia que más afecta a nuestra sociedad «occidental» es la posibilidad de una interpretación manipulada, parcial, radical y subversiva del Corán capaz de crear y movilizar masas de fanáticos, mediante proclamas contra la «corrupción occidental», las «conspiraciones judías» o la «ignorancia del mundo» contemporáneo ante la verdad absoluta revelada al profeta que, a la postre, se traduce en un llamamiento a la Yihad[7] contra los «enemigos del Islam» (norteamericanos, judíos… etc. e, incluso, a los denominados falsos musulmanes).

En este marco de interpretación, se puede llegar a considerar «infiel» a todo aquel que «ataca» al Islam (aunque ese ataque se reduzca a una mera oposición a posturas radicales), a la totalidad de los que no profesan esta religión e incluso a los musulmanes que abandonan la «verdadera fe» ("*kaafir*»)[8] y aquellos que, profesándola, se oponen a las ideas más radicales, es decir, los moderados.

Esta es realmente la parte negativa que afecta a esta religión, y en esto consiste el denominado «islamismo». Analicémoslo con más detalle.

Sin que exista una definición clara y coherente, se puede afirmar que el *islamismo* comienza desde el momento en que existe una injerencia de la religión islámica no sólo en la política, sino también en la esfera social, cultural, educativa y económica. Se materializa mediante la imposición de preceptos basados en los dogmas del Islam y pueden ir dirigidos a personas en particular, a un reducido entorno, a un sector de la sociedad más amplio pudiendo afectar, incluso, a naciones enteras[9].

El islamismo, en sí mismo, es un término relativamente moderno, si bien han existido movimientos similares a lo largo de la historia como el Ibn Taimiya (1263-1328) y los wahhabitas (del que se tratará más adelante), entre otros. Surgió como una reacción ante el intento «fallido»[10] de la democratización de ciertos países islámicos, haciéndose más popular a finales del siglo XX.

La raíz del islamismo se encuentra en el **fundamentalismo islámico** que, una vez sobrepasadas las fronteras del pensamiento puede derivar en el **integrismo islámico**, en la **Yihad islámica**, pudiendo llegar a la variante más peligrosa de ésta que es el **terrorismo islámico**[11]; todos ellos tienen puntos en común, pero no son sinónimos.

El *islamismo* no se debe entender como un movimiento en bloque, sino muy diverso, con unas características que pueden llegar a ser muy diferentes según el entorno donde se desarrolle, pudiendo incluso llegar a evolucionar a variantes radicales. Ello es debido a que, pese a que la religión juega un papel importante, no es exclusivo, (aunque ha sido y sigue siendo el pretexto fundamental para aquellos que optan al poder mediante una «islamización» cuyo resultado puede tener forma desde un islamismo moderado a un terrorismo islámico).

Conformarán en gran medida estas características ciertos factores internos y externos de cada país, pudiendo dar lugar, incluso, a posturas rivales dentro del propio entorno. Algunos factores internos que han jugado un papel esencial han sido: las infraestructuras, el nivel cultural, los recursos, el bienestar, el nivel de corrupción del gobierno… etc. En cuanto a los externos, ha destacado por excelencia la situación geográfica, que puede resultar estratégica para los intereses económicos de otros países; además, influyen su potencial bélico, sus alianzas… etc.

Por lo tanto se puede afirmar que el *islamismo*, como tal, nunca ha sido político, unitario y supranacional; que no tiene un gobierno común ni mucho menos un ejército y que tiene características propias en cada país.

Hay dos acontecimientos cruciales y coincidentes en el tiempo que sirvieron para potenciar este movimiento político-religioso: el triunfo de la revolución islámica iraní y la invasión soviética de Afganistán[12].

El triunfo de la revolución islámica en Irán supuso un referente ideológico para todos aquellos

---

[6] Véanse las ramas del Islam.

[7] Posteriormente se detallará este término.

[8] Un takfiri es un musulmán encargado de acusar a otros musulmanes de apostasía. Los takfiris constituyen una secta que ha traducido este rigorismo islamista en un objetivo político: acabar con todos los gobiernos no islámicos.

[9] En la actualidad, ésta es la característica principal en la mayoría de los estados islamistas.

[10] Se emplea el término «fallido» en el sentido de no lograr las perspectivas previstas de desarrollo y bienestar social del país en cuestión, como es el caso del modelo socialista del nacionalismo árabe.

[11] Obsérvese que se ha empleado el adjetivo de «islámico» en todos los términos, ya que cada uno de ellos, excepto el de Yihad, puede ser empleado en otro contexto diferente al del Islam.

[12] De ambos acontecimientos ya he tratado en sendos monográficos. En estos, se describen desde sus orígenes hasta sus consecuencias en forma de conflictos a nivel internacional.

musulmanes desencantados del intento de modernización al estilo occidental de sus respectivos países. De hecho, el gobierno iraní continúa manteniendo una propaganda antiamericana y antioccidental y, paralelamente, de diseminación de movimientos islamistas entre los que destacamos la correspondiente al Líbano.

En cuanto a la invasión de Afganistán por parte de las tropas soviéticas, fue un acontecimiento que supuso un esfuerzo y una reacción del mundo del Islam contra un país agresor, llegándose a crear una red de reclutamiento de fieles musulmanes que posteriormente dio origen a la organización al-Qaeda.

El fundamentalismo islámico.- Se puede denominar «*fundamentalismo*» a las distintas corrientes religiosas que promueven la interpretación literal de un texto «fundamental». Es un término que fue acuñado a finales del siglo XIX por los cristianos protestantes estadounidenses. Posteriormente, entre 1910-1915, los pastores protestantes incorporaron estas ideas a una serie de panfletos que se repartían por las iglesias y seminarios de los Estados Unidos. Aquellos escritos, bajo el título «*Los fundamentos: un testimonio de la verdad»,* reclamaban la *«verdad literal»* de la Biblia frente a la pérdida de influencia de los principios evangélicos en América desde principios del siglo XX.

Este término se usa frecuentemente para describir movimientos que se sienten agredidos por la marginación de la religión en la sociedad secular y pretenden reinstaurar su papel central. Estos movimientos reclaman una vuelta a las raíces de la tradición religiosa mediante la observancia literal de los textos y principios básicos, independientemente de los factores históricos. En el caso que se trata, el islámico es un movimiento que aboga por la estricta «interpretación» de las leyes coránicas.

El origen del fundamentalismo islámico es la corriente wahabista, que se tratará más adelante, y la causa de su auge fue el fracaso de las perspectivas de progreso de los países de Asia Central después del comunismo.

Tras la caída del Este, algunos de estos países creyeron que entrarían en la senda democrática y, con la ayuda exterior, lograrían converger con los países occidentales; pero no fue así. Los nuevos presidentes manipularon el Islam y el nacionalismo para afianzar su poder, creando un ambiente de sometimiento similar al que ya se soportaba con el comunismo. Conforme fue aumentando el empleo de medidas represoras para preservar los regímenes, la oposición se fue radicalizando cada vez más, llegando a recurrir ésta incluso al terrorismo.

Por otra parte, la negativa de los líderes a emprender reformas democráticas o económicas (a lo que hay que añadir el elevado nivel de corrupción de los gobernantes) en países fuera ya de la influencia y protección de la economía soviética, combinada con unas fuertes medidas de represión contra la religión, empujó a los más moderados hacia el lado de los radicales.

De esta forma, la elevada debilidad económica que derivó en una gran pobreza, una fuerte corrupción, así como un incremento de diferencias entre religiones, enfrentamientos étnicos, falta de recursos… etc. y la ausencia de los valores propios de la sociedad occidental liberal, dejaron un peligroso vacío de satisfacción y fueron la excusa para culpar a occidente de todos los males, por degradar sus valores y apartarse del «*camino que Alá trazó claramente a través del Profeta*», justificando una reacción que abogaba por la necesidad de regirse por la auténtica guía divina, que no es otra que la interpretación literal de los textos sagrados. El resultado final de todo este proceso es una actitud antimodernista, opuesta a todo aquello que no esté estrictamente interpretado en la ley coránica. Y fue precisamente esto lo que ocurrió en Egipto con el movimiento de los Hermanos Musulmanes.

Siendo el Islam una religión en la que existe una cierta simbiosis entre la religión y la política, el fundamentalismo está abocado a inmiscuirse en la política del estado, el paso previo al integrismo.

El integrismo islámico.- Realmente es muy difícil encontrar una diferencia entre este término y el de «*fundamentalismo*», siendo empleados en numerosas ocasiones como sinónimos.

El término *«integrismo»* tiene una raíz católica, y fue utilizado por primera vez por el Partido Nacional Católico, fundado en España a finales del siglo XIX, el cual abogaba por el mantenimiento de la «*integridad*» española. Este grupo, cuyas ideas estaban influenciadas por los franceses ultracatólicos, se autodefinió como «*integrista*» en relación a unas posiciones políticas que vinculaban los preceptos religiosos con la sociedad civil. Aquí radica la diferencia con el fundamentalismo, en que el integrismo excede el ámbito religioso para expresarse como fenómeno también de naturaleza política.

Israel y Estados Unidos son los máximos enemigos del islamismo radical. En la imagen una foto del ya ex presidente de Egipto Hosni Mubarak tachado de «amigo» de Israel.

El Diccionario de la Real Academia de la Lengua define al «*integrismo*» como: «la actitud de ciertos sectores religiosos, ideológicos, políticos, partidarios de la inalterabilidad de las doctrinas». Pero parece más acertada la definición de Roger Garaudy, según el cual «*integrismo*» consistiría en *«identificar una fe religiosa o política con la forma cultural o institucional que pudo revestir en una época anterior de su historia. Creer, pues, que se posee una verdad absoluta e imponerla»*.

Según algunos expertos, los integristas islámicos no ven al Islam como una simple religión, sino como una ideología política que debe «integrarse» a todos los aspectos de la sociedad (política, derecho, economía, justicia, política exterior… etc.). Su objetivo final es alcanzar el poder e imponer sus condiciones.

La aplicación rigurosa de la ley coránica a la política es una postura que se opone frontalmente a las sociedades democráticas occidentales multiculturales y pluriconfesionales (o aconfesionales) en una serie de principios como: la prioridad de los derechos humanos y la ley civil frente a los derechos de los grupos religiosos y la propia religión; la igualdad entre hombres y mujeres; la separación iglesia-estado (en este caso sería religión-estado); la separación de la Justicia y el Gobierno o Parlamento y la aceptación de los derechos religiosos, incluyendo la apostasía. La crueldad con que se ha aplicado la sharia en los países en los que se ha impuesto el integrismo, ha creado percepción internacional de rechazo[13] al transmitir una sensación de horror y conmoción; una situación inaceptable que dificulta el establecimiento de unas relaciones socio-económicas de la comunidad internacional (y en especial, occidente) con el estado en cuestión. Un ejemplo reciente fue el de Afganistán durante el periodo bajo el poder talibán.

La Yihad islámica.- Para intentar comprender el significado de «*Yihad*» se deben tener presentes dos aspectos importantes.

Por una parte, que el Islam no es una religión pasiva sino que opta continuamente por lograr una serie de valores morales.

Por otra, esta religión, como ya se ha indicado anteriormente, es susceptible de ser aplicada de una forma u otra según sea interpretada, y en esa interpretación entran en juego, a su vez, una gran variedad de factores.

Sin perder la referencia de estas puntualizaciones, el término «*Yihad*» (en el idioma árabe es masculino) viene a significar «*lucha*», con el amplio contenido que todo ello conlleva.

En el Corán, el término se enfoca como combate «*en el camino de Dios*» para defender esta religión frente a los enemigos. Pero ésto es, a su vez, «interpretado» desde varias perspectivas.

Por una parte, se puede entender como una «*defensa espiritual*», es decir, la de evitar desviarse de los preceptos de la religión ante la injerencia de ideas que dañan la pureza del contenido de la revelación. En ese caso constituye una lucha personal que viene contemplada como «*el gran Yihad*».

Representación de la Yihad.

Otra perspectiva consiste en una «*defensiva*» (física) ante cualquier agresión contra el Islam; un ejemplo lo tenemos en la reacción del mundo islámico contra la invasión soviética en Afganistán. Es obvio que esta lucha defensiva requiere acciones ofensivas.

[13] Y, en ocasiones, ha restado el apoyo popular en el propio país.

Una tercera interpretación es la de la lucha «ofensiva» para imponer el Islam en todo el mundo, todo ello a costa de la destrucción del mundo «moderno» no musulmán. Esta última es la base ideológica del islamismo radical (que, como ya se ha hecho referencia, no es compartido por gran parte de los componentes de la comunidad musulmana).

Las versiones en que la lucha es exterior, ya sea por métodos violentos o pacíficos, se denomina «pequeño Yihad»[14]. Nunca se ha llevado a cabo este tipo de combate contra otros musulmanes.

Esta diversidad de interpretaciones en cuanto a esta «lucha» se refiere no debe sorprendernos. Históricamente la «Yihad» ha pasado por una serie de etapas con una concepción diferente en cada una de ellas.

Antes de la hégira, la Yihad tenía un carácter defensivo y tolerante. En los siglos VIII y IX, que se caracterizaron por la expansión del Islam (con la sunna de garantía y justificación), la Yihad tuvo un claro carácter ofensivo y conquistador. En los siglos IX y X, al final de la expansión, se logró un equilibrio entre el imperio musulmán y sus vecinos; la Yihad volvió a su carácter defensivo. En los siglos X y XI se reforzó el carácter defensivo y apareció con fuerza el componente espiritual del término.

En la actualidad, desde la aparición en Egipto de la organización de los Hermanos Musulmanes, la Yihad ha reaparecido con todo su vigor bélico legitimando para algunos islamistas radicales, no sólo la propagación de la fe, sino, incluso, para derrocar a gobiernos islámicos de países que no basan su legislación en las leyes instituidas por Alá.

Nuevamente se puede afirmar que este resurgimiento (a principios del siglo XX) del Islam (político) en su faceta más bélica, puede considerarse como una búsqueda de estabilidad y de las raíces, por un rechazo a los valores occidentales, cuya aplicación en su día no constituyeron más que un fracaso en la consecución de un desarrollo social y económico de los estados independientes islámicos.

Por último, se debe puntualizar un aspecto que, por otra parte, servirá como introducción al siguiente apartado, que consiste en la forma de ejecutar este combate «en el camino de Dios».

[14] Por considerarlo mucho más difícil, los sufíes le dan al «combate espiritual» mayor importancia que a la lucha exterior.

Ya hemos visto que la Yihad no es un fenómeno actual y que ha tenido «versiones» en cuanto a su carácter según las circunstancias, pero también se han empleado diversos *procedimientos* para materializarla, como cualquier otro tipo de conflicto ya sea armado o no[15].

Terrorismo islámico.- Cuando se tratan los conflictos armados, no queda más remedio que adentrarse en el campo meramente militar, de otra manera no se podría entender este apartado (pese a lo cual no va a ser fácil, como se verá).

El atentado de las Torres Gemelas fue el máximo exponente del terrorismo islámico.

Nuestra Doctrina en vigor, define conflicto armado como «*la confrontación física entre colectividades organizadas, no necesariamente reconocidas a la luz del derecho internacional, caracterizada por el empleo de medios de combate con la finalidad de imponer una voluntad sobre la otra*» y aparece cuando «*dos o más colectividades o estados, persiguen objetivos incompatibles y que se excluyen mutuamente*»[16].

Cuando un conflicto se produce entre varios contendientes de capacidades militares normalmente distintas[17] y con diferencias sustanciales en su modelo estratégico, el conflicto se denomina «*asimétrico*». Uno de los procedimientos empleados dentro de los conflictos asimétricos es el terrorismo.

[15] No vamos a adentrarnos en descripción alguna cuando se trate de un conflicto no armado.

[16] Definiciones extraídas de la DO1-001. 3ª edición.

[17] Que pueden llegar a ser aplastantes, como es el caso de la intervención de EEUU, Israel, la OTAN o coaliciones organizadas en algún conflicto reciente en concreto.

La comprensión del término «*terrorismo*» en el plano general, nos facilitará la interpretación del de «*terrorismo islámico*».

Para ello, inicialmente recurrimos de nuevo al Diccionario de la Real Academia de la Lengua en el que este fenómeno se contempla como «*dominación por el terror*» o como «s*ucesión de actos de violencia ejecutados para infundir terror*».

En principio, esta definición nos ayuda poco para lograr una comprensión más rigurosa de este término de forma que nos permita emplearlo en el contexto más adecuado. Si tomamos esta definición al pie de la letra, el terrorismo no es sino un procedimiento más para infundir terror mediante el empleo de acciones violentas. De esa forma, una preparación artillera sería también un acto terrorista, ya que su finalidad general consiste en quebrantar al enemigo para disminuir su capacidad combativa y su espíritu de lucha, produciendo una serie de efectos materiales y morales, pudiendo, en este último caso, infundirle terror. Obviamente, ésto no es correcto.

En nuestra búsqueda de alguna otra definición más completa y precisa, encontramos otro documento en el que se define al terrorismo como: «*la utilización de la violencia con fines políticos*». En este caso, se ciñe exclusivamente a objetivos políticos sin contemplar otro tipo de objetivos, como es el caso del que está sacudiendo en la actualidad a nuestra sociedad, es decir, el fanatismo religioso. Seguimos sin tener una noción clara de lo que significa «terrorismo».

No teniendo aún un concepto claro de lo que constituye el terrorismo en general, si le añadimos el adjetivo «*islámico*»[18] la confusión va en aumento, ya que se unen la ambigüedad en cuanto al significado del término genérico y la del adjetivo (no nos olvidemos la falta de acuerdo entre los especialistas para la utilización de este último).

No es de extrañar que habitualmente veamos que el término «*terrorismo islámico*» se emplee indistintamente con los de «islamismo», «fundamentalismo», «integrismo» «yihadismo», «terrorismo fundamentalista», «terrorismo integrista», «terrorismo yihadista» o «terrorismo extremista islámico». Insistamos que todos ellos tienen algún punto en común, pero no son sinónimos.

[18] Que se ha decidido seleccionar y emplear para este trabajo por considerarlo más adecuado.

Hay también un grupo de analistas que, desde una perspectiva opuesta, defienden que el empleo de dicho término es incorrecto porque, entre otras razones, «*estigmatizan globalmente a todos los musulmanes, pero además benefician a los terroristas al identificarlos con todo el mundo musulmán, que es lo que a ellos les gustaría representar*»[19].

Ante este nuevo problema que se nos plantea establezcamos otro planteamiento; del mismo modo que hemos optado con el término *islamismo*.

Para empezar, se debe tener presente que, como ya se ha indicado anteriormente, el «*terrorismo*» no deja de ser más que uno de los procedimientos[20] de lucha en un conflicto que puede llegar a emplear el contendiente que está en inferioridad de condiciones respecto al otro (u otros) con el fin de lograr sus objetivos, y que no siempre va a atenerse a una regla legal o ética, pudiendo llegar a recurrir a métodos alejados de las leyes y usos de la guerra o al empleo de armas de destrucción masiva.

Una característica de este procedimiento de lucha es que el contendiente en inferioridad de condiciones, hasta llegar al objetivo final, intentará previamente desgastar a su adversario, debilitarle y obtener ventajas mediante éxitos puntuales de gran trascendencia en la opinión pública. También pretenderá agotarle, para lo que intentará prolongar el conflicto.

Aclarados ya estos parámetros, nos remitimos a la que hemos considerado más completa y precisa definición del término en cuestión, la cual, como no podía ser de otra forma, se encuentra en nuestra *Doctrina* en vigor *Empleo de las Fuerzas Terrestres* (3ª edición)[21]. La define así: «*Acciones cometidas por personas o grupos de personas que utilizan la violencia o la amenaza de utilizar la violencia contra un país, sus instituciones, su población en general o contra personas concretas, y que, por aspiraciones separatistas, concepciones ideológicas extremistas o fanatismo religioso, o inspirados en un afán de lucro, tratan de someter a un clima de terror a los poderes públicos, a determinadas personas o grupos de la sociedad, o bien a la población en general*».

[19] Extraído del artículo: «*¿Terrorismo islamista?*». El País. Opinión. 28MAR04.

[20] No se trata, por lo tanto, de un concepto, una ideología, un movimiento, un proyecto…etc.

[21] Existen definiciones muy parecidas como la de Alex Schmitt y Albert Jongman y la de Jean-Marie Balencie. «Terrorismo islamista localizado, terrorismo islamista globalizado: un ensayo de definición. Seminario Combatir el Terrorismo y asegurar la democracia». Madrid. Mayo 2005-06-07.

De la propia definición de deduce que hay tres factores que pueden llegar a caracterizar un perfil específico de terrorismo, sin olvidarse que el terrorismo es terrorismo siempre. Estos factores son: los actores, la forma de las acciones (modus operandi) y los objetivos que se pretenden lograr. El estudio de estos tres factores será esencial para combatir este fenómeno de lucha.

Con relación al primero (los actores), se debe partir de la base de que las personas siempre necesitarán justificar sus actos violentos sobre otras y esto solamente es posible si sus creencias, del tipo que sean[22], hacen que dichos actos sean interpretados por ellos mismos como al servicio de una causa y con sentido.

La captación se centrará, como norma general, sobre personas que carezcan de los recursos básicos o con grandes privaciones, o bien sobre personas que tengan necesidades de identidad o de realización personal. Dichas personas se encontrarán en entornos donde las necesidades básicas, las percepciones de privación y la marginación son más acentuadas o bien en bolsas sociales no marginales donde los individuos buscan satisfacer necesidades de reafirmación e identidad personal. Los vínculos familiares y de amistad son muy importantes en el proceso de reclutamiento.

Una vez captado, el sujeto debe ser adiestrado para que no le suponga un cargo de conciencia el tipo de acciones que deberá llevar a cabo. Para ello el propio grupo del que forma parte le irá sometiendo a un proceso de dispersión de responsabilidad mediante un lavado de cerebro. Este proceso incluirá la percepción de deshumanización de la víctima, de forma que aparezca como culpable el propio agredido. Así mismo, se buscará la disminución progresiva de la sensibilidad del agresor mediante la ejecución de actos violentos con el fin de habituarse a lo desagradable de los resultados.

Emplearán normalmente una serie de argumentos con los que se pretenderá el apoyo de la opinión pública, a la vez que una sensación de amenaza en la población, haciendo responsables a otras personas de la situación a la que se ha llegado e intentando que se perciban como únicas víctimas del conflicto. Esto precisa, por una parte, que sus acciones tengan el máximo eco en la población, que se logrará casi siempre gracias a los medios de comunicación social y, por otra, la manipulación de éstos (desinformación) con el fin de justificar dichas acciones.

El segundo factor que caracteriza un perfil de «terrorismo» es el «modus operandi», según el cual, se puede actuar sobre personas de forma indiscriminada; sobre personas de forma selectiva con mayor o menor control de daños colaterales, o bien sobre intereses sin que tenga que haber víctimas.

El tercer factor son los objetivos por los que se lucha, que pueden ser de índole étnico, político, religioso, de respuesta, de lucro…etc.

Se podría ahondar más en lo relativo al término genérico de *terrorismo,* pero sería demasiado extenso y nos apartaríamos del contexto de este trabajo; no obstante se consideran suficientes las puntualizaciones aportadas como para centrarnos, ahora sí, en lo que se entiende[23] por *terrorismo islámico.*

Ciñéndose a su definición genérica (actores-modus operandi-objetivos), se podría definir al terrorismo islámico como todas las acciones terroristas cometidas por personas o grupos de personas islamistas radicales con el fin de controlar un territorio, para implantar posteriormente un régimen islámico.

La justificación (y casi obligación) de este tipo de terrorismo es de carácter político-religioso por lo que, presumiblemente, será muy difícil erradicarlo.

Según sus perspectivas territoriales, se pueden diferenciar en la actualidad dos modalidades de terrorismo islámico: el nacional y el supranacional, este último ocasionalmente posible gracias al anterior.

La mayor amenaza global de terrorismo islámico en la actualidad la constituye la organización al-Qaeda, cuyos componentes creen tener la obligación moral de proteger sus costumbres e ideologías y se consideran como los símbolos del Islam nuevo y los únicos capaces de conseguir una vida mejor; en definitiva, se presentan como los protectores de la fe y de los indefensos contra un adversario (occidente al completo, en especial Estados Unidos) de cuya influencia maligna es preciso liberarse. Esta organización terrorista se caracteriza por sus acciones indiscriminadas en cuanto a selección de víctimas se refiere.

---

[22] De índole político, religioso, social…etc.

[23] Partimos de la base de que no hemos encontrado una definición concreta del término «*terrorismo islámico*».

La otra modalidad la constituyen las organizaciones terroristas islámicas -de carácter nacional o territorial- que normalmente intentan transmitir la impresión de grupos islamistas de corte internacional, maquillándose con el pretexto de la ideología islámica pero tienden a expresar sus intereses nacionales y luchan por ciertos territorios, como Hamas, la Yihad Islámica, Hezbollá…etc., siendo en ocasiones financiadas, guiadas, apoyadas o, incluso, empleadas por ciertos estados (o por las organizaciones terroristas islámicas internacionales), para el logro de sus intereses. De no controlarse estas organizaciones con la suficiente antelación, la influencia de sus actividades podría llegar a sobrepasar sus fronteras y expandirse provocando una peligrosa y progresiva inestabilidad en toda su zona de influencia.

Para finalizar y aplicando la lógica, pese a lo que algunos expertos defienden, se considera que el empleo del término «*terrorismo islámico*» no solamente es correcto sino que es el más apropiado.

Los actos terroristas no son monopolio de un único grupo, cultura, región geográfica u orientación política; por eso, cuando se emplea el adjetivo «*islámico*», se está refiriendo al que practican unos individuos en concreto, con unos métodos característicos y unos objetivos exclusivos, y todo ello con un denominador común: imponer en la sociedad una religión, que en este caso es el Islam.

Por lo tanto, el empleo de este término no debería entenderse como un axioma según el cual todos los «islamistas» son terroristas y mucho menos que todos los terroristas son «islamistas». Esta postura, además de carecer de rigor, constituiría una muestra de ignorancia y falta de respeto a todos aquellos islamistas moderados que combaten el extremismo[24] y que constituyen, en sí mismos, una de las armas más poderosas en la lucha contra esta lacra social.

El mejor sistema para evitar «estigmatizar» de terrorista a todo musulmán debido a la odiosa postura de unos cuantos es conocer y fomentar el respeto de su identidad cultural eludiendo su marginación. El empleo correcto de todos los términos constituye, en buena medida, una herramienta y el primer paso para lograr este objetivo.

[24] Poniendo en el empeño, en ocasiones, su propia vida en juego.

2ª PARTE: EL PANARABISMO Y LOS MOVIMIENTOS ISLAMISTAS

Todo «*movimiento*» pretende el desarrollo y propagación de una tendencia religiosa, política, social, estética, etc., de carácter innovador.

Por definición, los movimientos sociales constituyen un fenómeno de cohesión colectiva en torno a una acción reivindicativa de masas de carácter macro-social (generalmente un proceso de cambio social profundo que afecta a un determinado orden social), y que se caracteriza por ser un intento consciente, colectivo y relativamente organizado de provocar (o, excepcionalmente, resistir) por medios no institucionalizados, un cambio sustancial en el orden social.

En el siglo XIX surgieron a nivel mundial una serie de movimientos contrarios al imperialismo. Posteriormente siguió una descolonización de territorios entre los que existía una gran diferencia geográfica y cultural, como Arabia, Indonesia, el Magreb, Afganistán, Pakistán, Turquía o Egipto que dejaron de pertenecer a diversos imperios (el Otomano, el Británico, el Francés) pero compartiendo entre ellos, a partir de ese momento, un signo fundamental de identidad: el Islam.

Muchos de los gobiernos de estos países recién independizados trataron de crear sistemas políticos occidentalizados, pero la mayoría fracasaron. El estilo de vida «occidental» fue visto por muchos sectores de su sociedad como una continuación de la época colonial y, lo que era más grave, un alejamiento a las tradiciones religiosas. Este fenómeno tuvo como resultado el surgimiento y propagación de movimientos islamistas (que fue en aumento), los cuales propugnaban una transformación sustancial de las teorías y prácticas políticas, adaptándolas a las costumbres sociales tradicionales del mundo antiguo. Conforme iban tomando fuerza estos movimientos islamistas, paralelamente se iba extinguiendo el **panarabismo**, un movimiento que pretendía unificar a los musulmanes de Oriente Medio por encima de las nacionalidades.

Con el paso de los años todas estas circunstancias dieron lugar a situaciones muy dispares que iban configurando paso a paso el escenario actual, caracterizado por opciones regionales muy diversas y, con toda seguridad, todavía provisionales.

Así nos encontramos con Irán y Libia, que con el tiempo pasaron a ser países muy radicales con una actitud antioccidental y fundamentalista.

Por el contrario, Túnez y Turquía separaron la religión de la política y, pese a mantenerse fieles al Islam, adoptaron en gran medida el estilo social de la cultura europea. Por su parte, los países del Golfo Pérsico mantuvieron las tradiciones, al mismo tiempo que establecían convenios económicos con Occidente.

Y durante el proceso, el interés de occidente se centró en el control de la producción de petróleo, sin ninguna inquietud por las tendencias religiosas.

Anuar el Sadat, Presidente de Egipto, fue asesinado en 1981.por miembros del grupo islamista terrorista «La Yihad Islámica».

En algunos casos el Islam se usó como pretexto para la liberación política de territorios ocupados por otros países y religiones, como es el caso de Líbano y Palestina contra Israel[25], o Afganistán contra la Unión Soviética.

Un aspecto importante es que todos estos movimientos islamistas tenían en común (y siguen teniendo en la mayoría de los casos) el objetivo de construir un estado surgido de una legitimidad divina y la vocación de luchar contra la injerencia occidental; sin embargo actualmente las diferencias entre los distintos movimientos son muy grandes, dependiendo de la realidad de cada país en el que se implanten.

Paradójicamente, todos los intentos de pacificación fueron boicoteados por grupos obcecados y contrarios a la cesión de cualquier pretensión. Así, líderes islámicos y hebreos moderados como Anuar el Sadat y Yitzak Rabin fueron asesinados por ultraconservadores de sus propias filas: Sadat por la Yihad egipcia y Rabin por un judío ultraortodoxo.

[25] HAMAS pretende lograr la creación de un estado islámico en todo el territorio de la antigua Palestina.

El método empleado para acceder al poder por parte de los movimientos islamistas se puede dividir en dos grandes tendencias: por una parte los favorables al uso de la violencia directamente empleando grupos radicales; por otra, los que abogan por los métodos pacíficos mediante un proceso en el que los regímenes existentes en la actualidad acaban siendo eliminados mediante una doble táctica: inicialmente emplean la democracia como referente y pantalla para, posteriormente, eliminar las formaciones rivales o reducir su influencia. Tal fue el caso de Irán y el régimen de los ayatolás.

Otra división de los movimientos islamistas es la de su ideología, según la cual existen dos ramas: la correspondiente a las sociedades *sunníes*, en la que destaca el **salafismo** y **wahabismo** y la que practican las comunidades *chiíes* (también denominadas «jomeinistas»), actualmente lideradas por el régimen iraní.

El panarabismo.- El *panarabismo* es una ideología política nacionalista que defiende que todos los pueblos árabes, sin exclusión, conformen una única nación amparada en una comunidad política, mediante la creación de un espíritu de solidaridad entre todos aquellos que pensando y hablando árabe se sienten árabes.

Se inició con todos aquellos países árabes que, en vías de desarrollo, trataron de no ser absorbidos bajo la órbita del socialismo o capitalismo. El panarabismo surgió en los años 30 y compartió la escena política con otras dos ideologías con identidad propia: el **panislamismo** (que considera que lo sustantivo en materia de identidad es la pertenencia a la fe islámica) y los nacionalismos locales de los distintos Estados árabes. La identidad panislámica tuvo mucha fuerza a principios del siglo XX, cuando en muchos estados musulmanes, sobre todo árabes, se discutía acerca de una nueva organización política y territorial tras el desmembramiento del Imperio Otomano.

El egipcio Gamal Abdel Nasser fue el impulsor de este movimiento, que llegó a ser un planteamiento político asentado en la gran mayoría de los países del Magreb y de Oriente Próximo.

Ayudado en ocasiones por la Unión Soviética, el sentimiento de unidad árabe, muy vinculado al de revolución social en algunos casos, cobró relevancia internacional al ser Nasser uno de los líderes destacados del movimiento de los no alineados.

El fracaso de los árabes (Egipto, Siria y Jordania) en la Guerra de los Seis Días marcó el final del auge del *panarabismo,* pues la población árabe se sintió tan defraudada por los resultados de la guerra de 1967 como lo estuvo en la de 1947, y al igual que entonces la opinión pública se radicalizó, esta vez alrededor de movimientos islamistas.

El *panarabismo* subsiste hoy como ideología oficial en algunos Estados como Siria o Libia pero, en términos generales, ha sido sustituido por los nacionalismos locales y por un resurgir cada día más importante del panislamismo.

Dos son las propuestas auténticamente nacionalistas en el mundo árabe contemporáneo: el nasserismo y el baazismo[26].

El panislamismo.- El *panislamismo* es un movimiento islamista cuyo objetivo es agrupar a todos los pueblos que profesan la fe islámica bajo una sola bandera, sin importar su raza ni su lengua. El panislamismo se diferencia por lo tanto del *panarabismo* en que, mientras este último tiene como objetivo la unidad y la independencia de árabes al margen de la religión, el *panislamismo* aboga por la unidad y la independencia de los musulmanes sin hacer distinciones étnicas, recordando a los gobernantes que debe existir una relación entre lo público y lo privado de forma que sea el Corán el que guíe los destinos del Estado.

Este movimiento tuvo sus raíces en el Imperio Otomano, el cual pretendía unificar el mundo islámico. El fracaso del nacionalismo árabe tras la Guerra de los Seis Días trajo consigo el consecuente auge de las corrientes religiosas, como un mecanismo de reacción y de respuesta.

El salafismo.- El *salafismo* es un movimiento reformista islámico de carácter sunní *fundamentalista* surgido en Egipto, cuyo objetivo era devolver al Islam la pureza de sus orígenes, basándose en la lectura literal del Corán y de la tradición, rechazando todas las innovaciones derivadas de la influencia occidental y toda la cultura que los musulmanes han venido elaborando con posterioridad al momento fundacional.

El desprecio por el debate teológico que se ha producido a lo largo de los siglos (a favor de la lectura supuestamente literal de los textos), se presta especialmente a la formación autodidacta de pequeños grupos que redescubren el Islam al margen de los cauces oficiales.

Tiene sus orígenes en el renacimiento del Islam a finales del siglo XIX y principios del XX impulsado por pensadores que proponían un retorno a las prácticas de Mahoma y de la primera generación (compañeros de Mahoma), afirmando que los musulmanes habían permitido que Occidente monopolizara principios pertenecientes al verdadero Islam, oponiéndose por lo tanto a las doctrinas que establecieran una identificación con la modernización y occidentalización. Sostenían, además, que el Islam no tiene que ver únicamente con lo espiritual, sino también con lo social y lo político.

Su fundador no solamente deseaba que los musulmanes retornaran a la fe verdadera, sino que también se oponía enérgicamente al colonialismo británico y defendía la causa de palestina.

El wahhabismo.- El *wahhabismo* es una corriente islámica de carácter sunní *fundamentalista*, introducida en lo que hoy es Arabia Saudita por un experto[27] árabe que consideraba que el Islam sunní estaba siendo corrompido por innovaciones tales como el *sufismo*. En el siglo XVIII creó la división más grande entre los musulmanes de la edad moderna que permanece aún vigente en nuestros días. Destaca por el rigor en la aplicación de las leyes islámicas[28] pudiendo llegarse a entender como un mero conjunto de preceptos y de prohibiciones rigurosas afirmando, incluso, como verdades incontestables algunas tesis que contradicen absolutamente la ciencia desarrollada en los últimos quinientos años. Destaca también por su constante deseo de expansión de esta religión, considerando insuficiente el procedimiento de la predicación hablada o escrita y viendo, en cambio, en la «espada», el mejor medio para la propagación de la fe, empleándola contra todo aquel al que calificaran como enemigo en cuanto a su visión de la religión, incluidos los propios musulmanes supuestamente «tibios». Aceptan el Corán y la sunna como textos básicos del Islam e interpretan directamente las palabras del Profeta; se ven como un grupo que tiene la misión de la conquista espiritual del planeta.

Para sus seguidores, la *guerra santa* constituye el primer deber del creyente (mientras que en el

[26] Es un movimiento con base en el partido árabe socialista «Baaz», de corte nacionalista, laico y radical socialista.

[27] Este experto es Abd-al-Wahhab (1703-1792), gracias al cual esta corriente debe su nombre.

[28] El wahhabismo, considera a un 90% de los musulmanes como impuros, junto a los cristianos, judíos y no musulmanes.

Corán se contempla como el último recurso para defender el Islam). Desprecian absolutamente a la mujer y son partidarios de una separación estricta entre los sexos.

Se puede considerar al wahhabismo saudita como la mano negra de la inmensa mayoría de los atentados terroristas de la actualidad.

Algunos estudiosos del Corán han señalado ya en voz alta que el libro sagrado nunca pidió a sus feligreses asesinar a cristianos y a judíos y que, por lo tanto, el wahhabismo es una aberración de las enseñanzas del Islam por lo que, para los seguidores de esta corriente, esta afirmación es otra herejía que debe ser castigada con la muerte.

3ª PARTE: ALGUNAS ORGANIZACIONES ISLAMISTAS. ENTRE LA POLÍTICA Y EL TERRORISMO

En los apartados anteriores veíamos como en los países descolonizados (especialmente del Magreb y Oriente Próximo) nace el panarabismo de un intento de la búsqueda de una seña de identidad árabe basada en una combinación de valores espirituales y materiales como la lengua, el patrimonio histórico y civilizador común y en el que el Islam no era la única seña de identidad fundamental.

Posteriormente, el minado que supusieron los nacionalismos locales y la incapacidad de este movimiento para resolver los problemas que se planteaban dio paso a la corriente religiosa, el panislamismo, que no es más que un retorno a los valores tradicionales y solemnes del Islam.

En este contexto, dentro de este movimiento, reaparece el fundamentalismo, y con él el terrorismo religioso llevado a cabo por distintas organizaciones islamistas caracterizadas por su heterogeneidad en cuanto a sus objetivos e ideología.

A continuación se describen de forma somera algunas de las que se consideran más importantes[29].

Hermanos Musulmanes.- Los Hermanos Musulmanes es una organización islamista de ideología sunní fundada en Egipto en 1928. Se considera como la primera organización islamista extremista surgida en la era moderna.

[29] Se incluye Al Fatah (Palestina), la cual no se puede considerar islamista, pero su importancia e influencia en los acontecimientos de su región hace aconsejable incluirla.

Hermanos Musulmanes.

El objetivo de esta organización era, y sigue siendo, implantar un estado islámico en Egipto, contrario a la influencia occidental.

En sus inicios, con motivo del tratado anglo-egipcio y las pretensiones británicas de crear el Estado de Israel, se atribuye la defensa de la causa palestina, lo que supuso su expansión por todo el Medio Oriente y un notable y progresivo aumento de su popularidad e influencia en el país.

Pero, simultáneamente, en esas fechas se empieza a asociar a los Hermanos Musulmanes con la violencia, y se les acusa de estar preparando una especie de ejército secreto para llegar al poder; de hecho, la izquierda egipcia los llegó a acusar de enfrentarse más a ellos que a los propios británicos.

Tras la derrota árabe en la Guerra de Palestina en el 48, en la que participaron militantes de los Hermanos Musulmanes, se produjo un efecto colateral que preocupó aún más al gobierno egipcio: numerosos veteranos del conflicto, simpatizantes de la Hermandad, volvieron a Egipto armados y entrenados para la guerra. Ante esta amenaza latente, el gobierno optó por ilegalizarlos.

Asesinado su fundador al-Banna en 1949, pudieron volver a la legalidad en 1951 con un nuevo dirigente, con la prohibición expresa de toda actividad militar. La realidad es que no cesaron de realizar pequeños ataques a las tropas británicas en la zona del Canal de Suez.

Pero la vertiente más fundamentalista de los Hermanos Musulmanes, de la que era responsable su nuevo dirigente, abogó por una radicalización de las acciones y exigió al nuevo gobierno que les permitiera realizar una labor de control sobre la «pureza» religiosa de sus leyes, a lo que, obviamente, el gobierno se negó. Es entonces cuando los Hermanos empiezan a enfrentarse a los dirigentes de su país. Nasser sufre un atentado, que se atribuye a la Hermandad, del que sale ileso por poco y esto hace que más de mil militantes sean apresados y juzgados. En 1954 fue nuevamente ilegalizada y duramente reprimida por el presidente, deteniendo a todos los líderes.

En la década de los setenta vivió un periodo de renovación, reforzándose con organizaciones estudiantiles islámicas.

En la década de los 80 los Hermanos Musulmanes sufren escisiones que hacen que las ramas más radicales la abandonen, como al-Gama'a al-Islamiyya o Yihad Islámica, que comienzan a luchar mediante atentados contra el Gobierno. En este periodo mantiene una metodología no violenta y logra constituirse como la organización islámica más poderosa, rivalizando con otras organizaciones por atraerse a las capas más bajas de la sociedad.

En los 90, a pesar de seguir ilegalizados, su ideología se vuelve más abierta y esto lleva al presidente Mubarak, debido a presiones externas, a que acepte que se presenten a las elecciones, aunque como independiente, no como partido. Su éxito fue absoluto y solo la no existencia de elecciones libres hizo que no gobiernen el país en la actualidad, si bien constituye una organización de amplia base social.

Al Jihad (Yihad Islámica).- Al Jihad es una organización extremista islámica de ideología sunní activa desde finales de 1970. Sus efectivos proceden de los Hermanos Musulmanes.

Su objetivo es implantar un estado islámico en Egipto derrocando a su actual gobierno y atacar los intereses israelíes y de EEUU en Egipto y otros países. No obstante, existen varias organizaciones con la misma procedencia esparcidas en prácticamente todos los estados árabes con otros nombres, cuya lucha va dirigida también contra los regímenes árabes que se desviaron del Islam.

Se ha especializado en perpetrar ataques contra altos funcionarios del gobierno egipcio y contra funcionarios estadounidenses en Egipto.

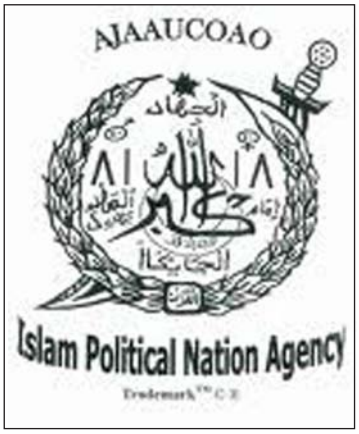

Al-Jihad.

Esta organización terrorista islamista fue la responsable del asesinato del presidente egipcio *Anuar el Sadat* en 1981.

Opera en El Cairo y tiene células en Yemen, Afganistán, Pakistán, Sudán, Líbano y Gran Bretaña.

Una rama de esta organización es la Yihad Islámica palestina, que se diferencia de las facciones de los otros países árabes en que ésta considera a la «entidad sionista judía» encarnada en el estado de Israel, como el principal enemigo y el primer objetivo a ser destruido.

Al-Fatah (Fatah).- Al Fatah es una organización política nacionalista, laica y militar palestina. Fue fundada en 1957 en Kuwait (donde residía Yasser Arafat, su fundador) con el objetivo manifiesto de combatir a Israel para lograr la liberación de Palestina, haciendo una llamada a todos los palestinos a luchar contra el Estado de Israel. Constituye el componente principal de la Organización para la Liberación de Palestina (OLP).

Al-Fatah.

Después de la creación de Israel en 1948, grupos de estudiantes palestinos se reunieron convencidos de que la mejor forma de defender la integridad y la soberanía del pueblo palestino era organizar un gran movimiento de resistencia, bajo la forma de un *movimiento revolucionario* autónomo, secular y de carácter nacional; es decir, un movimiento independiente de los países árabes y de cualquier otro poder extranjero o religioso.

Fatah se instaló en la Franja de Gaza a inicios de 1960 y comenzó su lucha armada contra Israel el 1 de enero de 1965.

Tras la derrota árabe en la Guerra de los Seis Días de 1967 comenzó la etapa de lucha interior, en la cual el grupo radicalizó sus acciones. Cerca de un millar de voluntarios viajaron desde los campos de refugiados y desde Europa a los campos de entrenamiento de Fatah para integrarse al movimiento.

Durante el año 1967 Fatah realizó 2.432 ataques contra Israel, pero las fuerzas de seguridad israelíes frustraron la mayoría de estos atentados.

En 1968 el movimiento se integró en la OLP (Organización para la Liberación de Palestina), fundada 4 años antes, y el 3 de febrero de 1969 Yasser Arafat pasó a presidir tanto la OLP como Fatah, simbolizando desde entonces las aspiraciones nacionalistas palestinas.

Tras el impacto mundial causado por numerosos ataques terroristas contra civiles, y en particular el asesinato de 11 deportistas israelíes durante los Juegos Olímpicos de Múnich 1972, Fatah y la OLP decidieron reorientar su política, buscando el reconocimiento internacional de la causa palestina.

En 1983 el movimiento sufrió una seria crisis interna, tras la invasión de Israel a Líbano. Se produjo una escisión dentro del movimiento, debido a las profundas discrepancias que provocaba la política de diálogo seguida por Yasser Arafat. De esta crisis Arafat salió fortalecido y su movimiento consolidó su dominio en la OLP.

Durante los Acuerdos de Oslo, en 1993, Yasser Arafat que fue reconocido como representante del pueblo palestino, firmó la *Declaración de Principios* con Israel como parte del proceso de paz, en el cual se acordó la retirada israelí de los territorios ocupados, el derecho al autogobierno de los palestinos y la renuncia al terrorismo contra Israel por parte de la OLP, permitiéndose el regreso de Arafat del exilio en Túnez.

A partir 1994 la dirección de Fatah se hizo cargo de la naciente *Autoridad Palestina*, siendo Arafat su presidente hasta su muerte (en 2004).

Hamás.- Hamás es una organización nacionalista islamista palestina de ideología sunní, fundada en 1987 por el jeque Ahmed Yasín durante la primera intifada. Su objetivo es la destrucción del estado de Israel y el establecimiento de un estado islámico en Palestina con capital en Jerusalén.

Su origen parte de una rama local en Gaza de la organización de los Hermanos Musulmanes (con el nombre de «al-Mujama al-Islam» o Congregación Islámica), la cual mantenía en esa zona una red de instituciones religiosas, organizaciones de beneficencia y servicios de atención médica y entidades educativas.

Después de ser suprimida durante la ocupación egipcia de la franja de Gaza (1948-1967), la Hermandad Musulmana logró dar un impulso a sus ac-

Hamás.

tividades en la región, mediante el distanciamiento con la OLP de Arafat en la «lucha armada» contra Israel.

Esta política le permitió a la hermandad evitar cualquier confrontación con las autoridades militares israelíes (hasta que se inició el proceso de Oslo), sembrando a la vez la rivalidad entre lo religioso y lo secular dentro de la política palestina.

Posteriormente cambió de nombre (al actual), transformándose en una nueva entidad y adoptó una nueva plataforma ideológica que comenzó a

predicar una doctrina de confrontación abierta y prolongada contra Israel.

Probablemente, el motivo de su creación fue la enorme presión que efectuó el estado de Israel sobre los palestinos[30].

Su estructura es jerarquizada y descentralizada; sus fuerzas se concentran en la franja de Gaza y en unas pocas zonas de Cisjordania.

Dispone de un brazo militar, de la red Da´awab, y de un brazo político coordinados por el Consejo Shura.

El *Consejo Shura* está compuesto por los clérigos político-religiosos más importantes de la organización, los cuales son informados acerca de todos los temas cruciales antes de tomar una decisión operativa. Los nombres de los componentes son confidenciales.

El *brazo político*, con base en los países vecinos, mantiene contacto con las células militares y tiene responsabilidades de contrabando de armas y explosivos.

La *red Da´awab* insta a los musulmanes a preservar la pureza islámica. Sostiene la educación a largo plazo y la movilización de masas y se abstiene de realizar cualquier confrontación con los gobiernos de turno. Esta red abarca una serie de asociaciones de beneficencia que reciben donaciones para distribuir entre los pobres, entre mezquitas dedicadas a dictar clases de religión y entre centros de salud que brindan atención médica a familias necesitadas.

El *brazo militar* (las brigadas de Izz al-Din al-Qassam) opera en reducidas bases clandestinas con múltiples líderes, de forma que puedan ser reemplazados rápidamente si son eliminados. A menudo, los «comandantes militares» son los mismos jeques que gozan del reconocimiento como autoridades espirituales locales. Esta ala militar está totalmente subordinada a la dirección política e íntimamente relacionada con las actividades no terroristas.

Hamás (con el nombre Cambio y Reforma), se presentó a las elecciones generales palestinas de 2006 obteniendo la mayoría absoluta, lo que le otorgó la potestad de formar el gobierno y que generó, a su vez, una serie de sanciones por parte de algunos países occidentales y árabes que consideraban terrorista a esta organización.

[30] Entre diciembre de 1987 y julio de 1991, varios miles de palestinos murieron, fueron heridos o arrestados; cientos de casas derrumbadas, escuelas y universidades cerradas… etc.

Tras una serie de enfrentamientos y tensión creciente con su rival Al Fatah, en 2007 las organizaciones armadas leales a la Autoridad Nacional Palestina (ANP) de Hamás en la Franja de Gaza terminaron por expulsar del territorio a los partidarios de Al Fatah y se hicieron con el control total de la Franja. Desde entonces hasta la actualidad[31], Hamás gobierna la Autoridad Nacional Palestina de la Franja de Gaza, mientras su rival político Al Fatah mantiene el control de la ANP en Cisjordania.

Abu Nidal.- Abu Nidal, conocida también como «Fatah-Consejo Revolucionario» (Fatah-CR) era una organización terrorista dirigida por Sabrí Jalil al-Banna, más conocido como *Abu Nidal*, hasta su asesinato en 2002. Tenía como objetivo liberar Palestina de la ocupación israelí y establecer un estado palestino en lugar del estado de Israel.

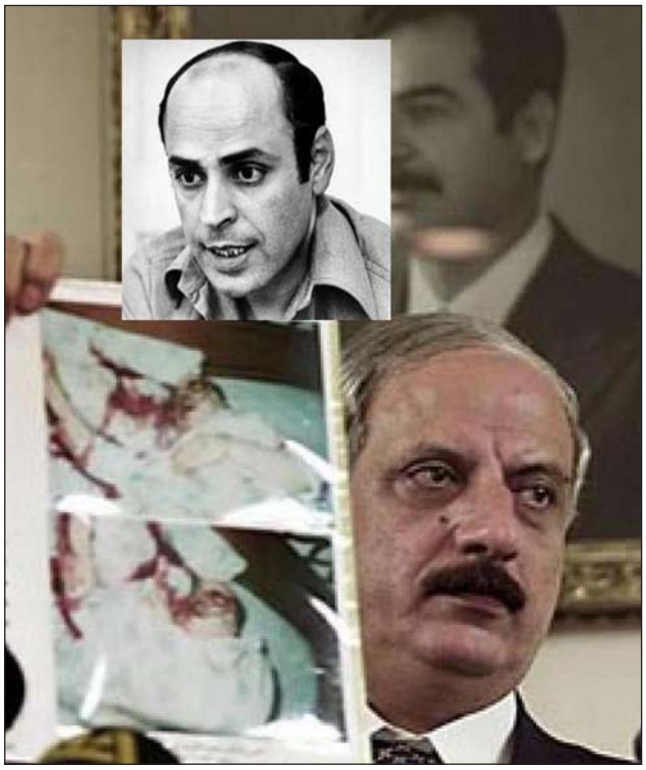

Abu Nidal.

Hasta 1976 la organización de Abu Nidal se denominaba Fatah, y su fundador defendía que este grupo era el Fatah auténtico, en lugar del de Arafat. Realmente, tan solo unos cuantos militantes de Fatah, la mayoría de ellos personas que trabajaron por Abu Nidal en Irak, quedaron con él en su nuevo Fatah.

[31] A MAY2010.

Cuando el ejército sirio invadió el Líbano en junio de 1976 para apoyar a los cristianos conservadores en la Guerra Civil Libanesa, Abu Nidal aprovechó para cambiar el nombre de la organización por el de «*Junio Negro*».

Inicialmente Abu Nidal se opuso a la ocupación del Líbano, pero en 1981 se alió con el presidente sirio y se trasladó a Damasco, cambiando nuevamente el nombre por el de Fatah-Consejo Revolucionario, o Fatah-CR.

Esta organización ha sido responsable de una larga lista de acciones terroristas[32] contra objetivos palestinos, jordanos, israelíes, saudíes, británicos y franceses los cuales no cumplían ninguna estrategia sino que, más bien, correspondían a los deseos personales de su fundador. Por tal motivo, la organización Fatah-CR se conoció como «Abu Nidal».

En la década de los noventa, esta organización disminuyó considerablemente su actividad terrorista.

En agosto de 2002 el cuerpo de su líder fue hallado muerto por disparos en un hotel de Bagdad.

Los muyahidín (muyahid).- Los muyahidín son una organización (o grupo) armada de ideología marxista-islamista.

El término es de origen árabe y define a la persona que hace el yihad o guerra santa. Fue fundada en 1960 como una reacción de tendencia izquierdista a la política pro-occidental del gobierno del Sha de Irán.

Participaron en la revolución islámica de 1979, pero la poca disposición de la nueva dirección chií, encabezada por el ayatolá Jomeini, a gobernar con esta organización, les llevó a la ruptura con este gobierno islamista pasando a convertirse en el mayor y más militante de los grupos opuestos al gobierno iraní (denominados «*Muyahidín del Pueblo*»).

Guerrilleros Muyahidines.

A pesar de sus tácticas violentas, la fuerte oposición al régimen de Teherán y la imagen pro-democrática que trata de ofrecer le ha valido a la organización una red de simpatizantes en esferas de poder en Europa y América del Norte, de forma que llegaron a tener representación en varias capitales e, incluso, mantuvieron una oficina en Washington hasta 2003.

Esta organización se hizo famosa a raíz de la intervención soviética en Afganistán. Los muyahidín eran un ejército irregular entrenado y financiado por Arabia Saudí y Estados Unidos que luchaba contra las tropas soviéticas y contra el régimen prosoviético afgano.

Finalizada la invasión soviética, los muyahidín afganos conformaron años más tarde el grueso de los talibán.

En la actualidad, se consideran y denominan *muyahidín* a los combatientes musulmanes que participen en un conflicto de corte islamista que se localice en cualquier región del mundo.

Los talibanes.- Los talibanes (o talibán) constituyen una organización guerrillera compuesta principalmente por musulmanes sunnís pashtunes[33].

La esencia del talibán surgió de los campamentos para refugiados pashtunes, especialmente en Pakistán, donde una versión modificada y selectivamente interpretada del Islam wahabista influenció a algunos estudiantes (*talib)* en las madrassas a adoptar una aproximación ultraconservadora con respecto a aspectos sociales y políticos.

Finalizada la invasión soviética en Afganistán en 1989, el país se sumió en un caos que generó una guerra civil entre etnias, grupos político-religiosos y señores de la guerra.

En esta situación, hicieron acto de presencia unos estudiantes teológicos para luchar por la imposición de la paz. Adquirieron el nombre formal de «*el Talibán*».

En noviembre de 1994, el Talibán tomó el control de Kandahar, al sur de Afganistán. En una reunión pública su líder, el mulá Mahoma Omar, usó la capa sagrada del Profeta y se declaró «líder de los fieles», permitiéndole reclamar su derecho a li-

[32] Quizás el atentado más célebre de Abu Nidal fue el que tuvo como objetivo al embajador israelí en Londres, en 1982.

[33] Los pashtunes son musulmanes sunnís que componen una de las numerosas etnias afganas, la cual supone casi la mitad de la población total de este país.

Talibanes.

derar, no solo a todos los afganos, sino a todos los musulmanes.

El Talibán hizo rápidos avances militares y en 1997 ya controlaba el 95% del país.

Pero a pesar de la euforia inicial, este grupo fue perdiendo gradualmente el apoyo de la comunidad internacional y de la población afgana debido a los rigurosos métodos empleados con ésta (llegando, incluso, a cometer atrocidades), con arreglo a la versión extremista de la ley islámica.

Los talibán apoyaron las acciones de al-Qaeda e, incluso, dieron refugio a Osama bin Laden tras el atentado contra las Torres Gemelas en Nueva York, lo que desencadenó una operación militar norteamericana en Afganistán que supuso el rápido desmoronamiento del Talibán en el país.

Pero las expectativas insatisfechas de la población y la imposición de un gobierno no sunní, impulsó a la insurgencia.

En la actualidad los talibanes continúan pretendiendo hacerse con el poder, haciendo frente al gobierno y a las fuerzas internacionales que participan en la reconstrucción y consolidación del país, mediante el empleo de los recursos característicos de una insurgencia (acciones guerrilleras, actos terroristas, subversión… etc.), manteniendo en todo momento un estrecho contacto e influencia sobre la población.

Al Qaeda.- Al Qaeda es una organización terrorista islamista de carácter internacional de ideología sunní wahabista, fundada en 1988 durante la invasión soviética a Afganistán. Inició formalmente sus actividades terroristas en 1992.

Su objetivo es la unión de todos los musulmanes bajo un califato, regido bajo la ley islámica y establecer un nuevo orden mundial. Desde su inicio ha considerado a «occidente» y su forma de

Al Qaeda es una red terrorista islámica internacional organizada por Bin Laden, en la foto.

vida como el principal enemigo del Islam, para lo que ha hecho una llamada a todos los musulmanes para participar en la yihad, en especial contra Estados Unidos, Inglaterra e Israel.

Esta organización no está unificada como era el caso en las anteriores, sino que está basada en células autónomas distribuidas en, al menos, cuarenta países.

Se puede decir que al Qaeda empezó a organizarse en 1980 cuando Osama bin Laden[34], un multimillonario saudí, fue reclutado con la misión de reunir el dinero para financiar la resistencia de los movimientos islamistas contra las tropas de ocupación soviéticas y gestionar financieramente las operaciones de la CIA estadounidense en Afganistán[35]. En ese mismo año empezó a reclutar guerrilleros pro-afganos, fundamentalistas islámicos que fueron armados y aleccionados en una yihad para

[34] Bin Laden fue entrenado por la CIA y aprendió cómo mover el dinero a través de sociedades fantasmas y paraísos fiscales; a preparar explosivos; a utilizar códigos cifrados para comunicarse y a ocultarse.

[35] En esa época los Estados Unidos aportaban su ayuda incondicional a todos los grupos afganos, debido a su participación en esta guerra contra la URSS.

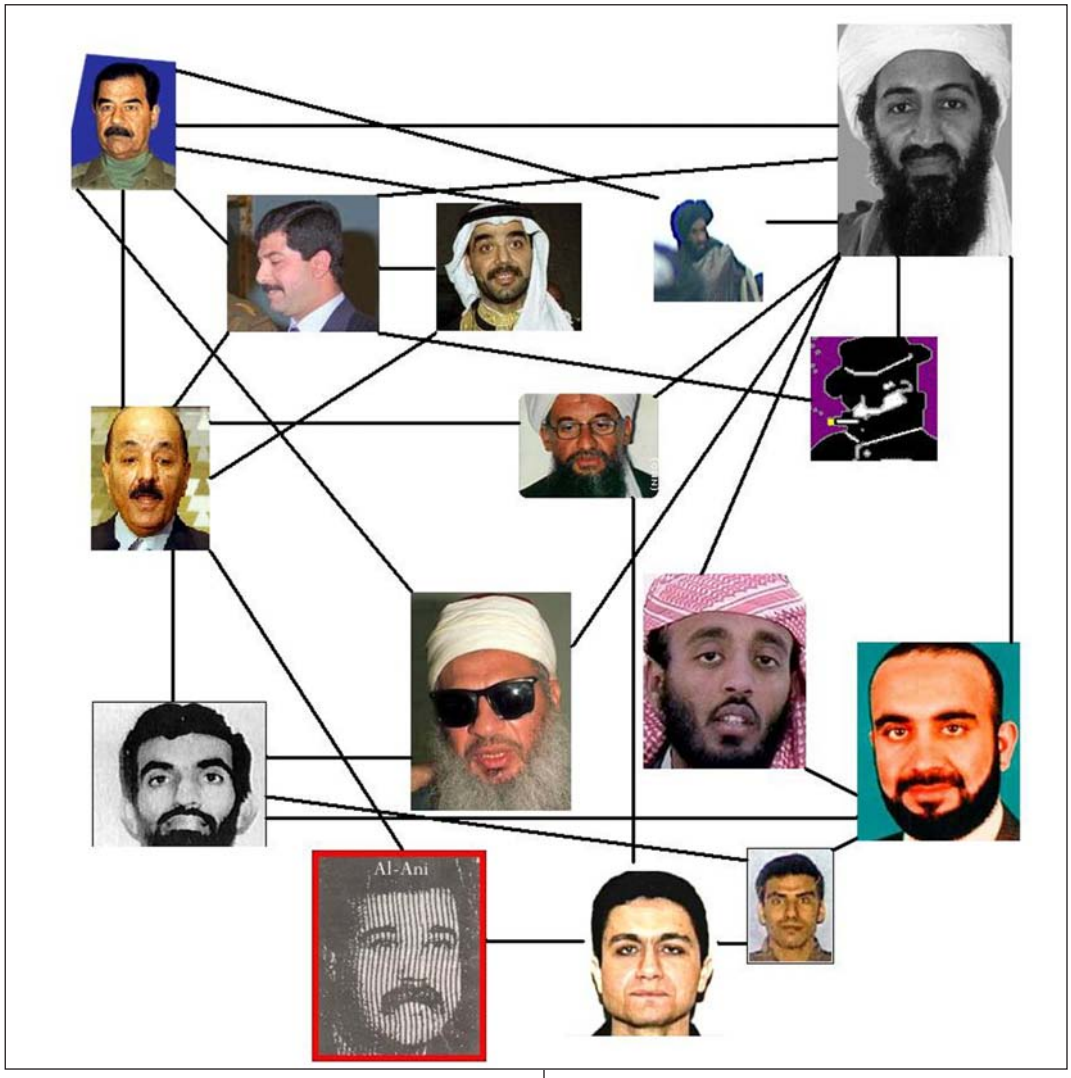

Red Al-Qaeda.

combatir a los soviéticos, estableciendo sus primeros campamentos. De esa forma cerca de 35.000 combatientes, procedentes de 40 países, fueron formados como guerrilleros en los campos de entrenamiento situados a lo largo de la frontera con Pakistán, lo que supuso una aportación que jugó un papel relevante para forzar la retirada de las tropas soviéticas.

En 1988 funda *Al Qaeda*, (literalmente «la base [de datos]»), una organización compuesta en su mayoría por veteranos de la guerra de Afganistán (*muyahidín*).

Una vez retiradas las tropas soviéticas, en 1992, al Qaeda reorienta la yihad contra sus anteriores aliados. Esta posición se reforzó debido a la llegada a Arabia Saudita de tropas estadounidenses (lo que supone una profanación de la Tierra Santa en el Islam), para combatir al Irak de Saddam Hussein que había invadido Kuwait y la negativa saudí de emplear el «pequeño ejército» de Bin Laden. Desde entonces, su actitud hacia EEUU y Arabia Saudí se radicaliza y con el tiempo se suceden varios atentados contra las tropas ubicada en el país saudita.

Inicialmente, «la red» se había consolidado gracias a la protección que se le concedió en suelo sudanés por parte de las autoridades del Frente Islámico Nacional. Más tarde, a mediados de los noventa, se acomodó en territorio afgano bajo el dominio de los talibanes.

En febrero de 1998, al Qaeda se constituyó formalmente como la red de terrorismo internacional. El atentado más famoso atribuido a esta red terrorista fue el ataque a las Torres Gemelas en Nueva York.

Su momento de máxima debilidad tuvo lugar después del derrocamiento del régimen talibán en Afganistán, la eliminación de las bases principales

Logo de Al-Qaeda.

de Al Qaeda en aquel país y la persecución coordinada a nivel internacional de su entramado financiero y organizativo. Pero la guerra de Irak supuso un cambio radical de la situación, ya que la imagen de una nueva invasión de occidente a un país islámico y la dispersión de los efectivos se convirtió en un proceso de génesis de nuevas fuerzas. Las mezquitas, las universidades y las organizaciones caritativas se convirtieron en centros de fácil reclutamiento. La red cuenta con una creciente facilidad para encontrar voluntarios en un medio ambiente marcado por el fracaso de la modernización del mundo musulmán y el resentimiento contra Occidente.

Hezbollah.- (Partido de Dios) es una organización de ideología chií, proiraní y prosiria. Esta organización islamista se empleó en Irán entre 1978 y 1979 en el proceso revolucionario iraní contra los seguidores del Sha y, posteriormente, contra los sectores más progresistas que se oponían al régimen del ayatolá.

En 1982 Hezbollah creó su rama militar e inició en el Líbano el proceso de resistencia contra la invasión israelí de ese país, que se había llevado a cabo ese mismo año, adquiriendo su mayor auge.

Previamente, otra invasión israelí del Líbano en 1978 había radicalizado las posiciones de los musulmanes libaneses, ya muy influidos por la cuestión palestina y con numerosos refugiados de esta nacionalidad.

Su objetivo no se reducía a expulsar a los israelíes sino que, como seguidores de la República

Hezbollah.

Islámica de Irán (recién creada), pretendían expandirla en su territorio.

Por tal motivo esta organización, además de su brazo armado, cuenta con una infraestructura civil que, de forma parecida a Hamás, provee a la población de servicios sociales, sanitarios y educativos, lo que le sirve, a su vez, como un eficaz dispositivo de captación de efectivos. Su campaña de reconstrucción *Jihad al-Bina* ha realizado varios proyectos de desarrollo económico y de infraestructuras en las áreas del Líbano donde la población chií es mayoritaria.

A lo largo de los años, la ideología de Hezbollah ha ido evolucionando. En un principio, su proyecto final era la creación de un gran estado islámico, que abarcaría un buen número de los países de su entorno; posteriormente, poco a poco, ha ido aceptando la propia existencia de El Líbano como nación, si bien no ha variado su postura respecto a Israel. Intenta no enfrentarse con los Estados Unidos y condenó sin paliativos el 11-S, pero ha seguido atacando al estado hebreo y apoyando a grupos como Hamás que luchan dentro de la Autoridad Nacional Palestina.

El último gran conflicto entre Hezbollah e Israel tuvo lugar en el verano de 2006 en el que la comunidad internacional, con Estados Unidos al frente, tuvo que intermediar logrando la finalización del mismo mediante una solución diplomática. El resultado final supuso un fortalecimiento de la influencia iraní en las naciones islámicas de toda la región y llegó a cuestionar la supuesta invencibilidad del ejército israelí.

En la actualidad cuenta con un brazo político muy influyente en el Líbano que representa a la comunidad chií, si bien, paralelamente, es considerada por algunos países como terrorista.

BIBLIOGRAFÍA

– Libro: Islam, civilizaciones y sociedades. Paul Balta.
– Doctrina. DO1-001-3ª edición. Empleo de las Fuerzas Terrestres.
– Revista Ejército de Tierra. Número extraordinario 771-JUN05.
– Artículo: El papel de las Fuerzas Armadas en la lucha contra el terrorismo internacional. Miguel Ángel Ballesteros Martín.
– Artículo: Conceptualizando el terrorismo internacional. RI Elcano. Fernando Reinares.
– Artículo: Terrorismo islamista localizado, terrorismo islamista globalizado: un ensayo de definición. Perteneciente al Seminario «combatir el terrorismo y asegurar la democracia: el rol de la sociedad civil». Madrid MAY2005-06-07. Profesor Bichara Khader.
– Artículo: El nuevo terrorismo. Gustavo de Arístegui.
– Artículo: ¿Terrorismo islamista? El País. Malén Aznárez.
– Artículo: El terrorismo: un conflicto asimétrico. Revista Española de Defensa. Miguel Ángel Ballesteros Martín.
– Artículo: El fenómeno islamista. Paul Balta.
– Artículo: El fundamentalismo islámico en Asia Central. Luis-Tomás Zapater Espí.
– Artículo: Integrista de ida y vuelta. Mundo islámico. Relato de Jaled al Ghannami.
– Artículo: El islamismo contra el Islam. Gustavo de Arístegui.
– Artículo: El Islam no tiene dos caras. Anne-Marie Delcambre.
– Artículo: Islam, islamismo, terrorismo islámico y manipulación de Dios.
– Artículo: No confundir Islam con islamismo. Mauricio Zieleniec.
– Artículo: Retos de la seguridad global. Javier Jordán.
– Artículo: Pasados presentes: claves de los «ultras» de Alá. Rafael Berástegui.
– Artículo: El Islamismo radical. CEMOC. Mercedes Saborido.
– Artículo: Sobre el concepto de yihad. Athena Intelligence Journal. Cesáreo Gutiérrez Espada.
– Artículo: Tipología de escenarios yihadistas. Athena Intelligence Journal. Miguel S. Luparelli Mathieu.
– Artículo: De la agresividad a la violencia terrorista: historia de una patología psicosocial previsible (parte II). Universidad de Granada. Humberto Trujillo, Manuel Moyano, Cristóbal León, Carolina C. Valenzuela y Joaquín González Cabrera.
– Artículo: Islam, terrorismo y política unipolar. Khatchik DerGhoukassian.
– Artículo: Hasta dónde llega al Qaeda. Revista Española de Defensa. Fernando Reinares.
– Artículo: La máquina mediática de al Qaeda. Philip Seib.
– Artículo: El talibán: análisis organizacional. Military Review SEP-OCT 2008.
– Artículo: Panarabismo y nacionalismo dentro y fuera de la Liga Árabe. Rodolfo Gil Benumeya.
– Artículo: Nacionalismo e islamismo en el mundo árabe contemporáneo. Pedro Martínez Montávez.
– Artículo: Los árabes: ¿Entre el panislamismo y el fundamentalismo islámico? María Teresa Aya Smitmans.
– Artículo: ¿Qué es el salafismo? Le Monde Diplomatique. Wendy Kristianasen.
– Artículo: Una amenaza compartida: la yihad global en Europa y el Magreb. RI Elcano. Juan Avilés.
– Artículo: Wahabismo y neosalafismo. Marcela Torres Pardo.

LAS BANDAS DE GUERRA DE LA CABALLERÍA

Jesús Martínez de Merlo
Coronel de Caballería

Debemos hacer la aclaración de que el título de este artículo es incorrecto y que más propio sería denominarlo «Las Bandas de Guerra de los Cuerpos Montados». Otro aspecto muy importante a destacar es que las Bandas lo son de los Cuerpos, es decir las Tropas, tradicionalmente de los Regimientos, pero que hoy pudiera hacerse extensivo a los agrupamientos orgánicos de tropas que haya establecidos en la actualidad. Dicho de otra forma, las Bandas no son de las Bases o Acuartelamientos y por tanto se trasladan con las unidades donde quiera que vayan.

Hacía ya varios años que no me acercaba a la Retreta del Dos de Mayo por las calles de Madrid. A lo lejos resonaban los toques vibrantes de los clarines. Todavía en 2009 se podían escuchar diversas marchas que ya nadie conoce y que tan solo suenan a «toque de Caballería no identificado». Todavía había tres Bandas y las tres a Caballo. Eran las de la Guardia Real, la de la Guardia Civil y la de la Policía Municipal de Madrid, en la que acabaron varios de los soldados de Banda que fueron ignominiosamente enviados al paro, por decirlo suavemente, al no caber en las nuevas legislaciones.

Pertenezco a una generación, ya en la reserva, que todavía vivió de los últimos momentos de unas Bandas que iban desapareciendo. Sin embargo nacimos en la más absoluta ignorancia al respecto. Mi promoción, ingresada en el Ejército en 1970, todavía conoció la trayectoria final de las Bandas de Guerra y en particular las del Arma de Caballería. Pero si en algo he de ser crítico con nuestra formación en las Academias, no ha de serlo ni en la táctica, ni en la técnica, ni en el tiro... Sí, en cambio, en el aspecto Institucional. Es cierto que nos sentíamos de Caballería, diferentes, con tradiciones propias, pero es cierto también que ello lo propiciaba «el ambiente», las historias de los viejos profesores, la tradición heredada de promociones anteriores, la que generamos nosotros mismos y tratamos de inculcar en las siguientes; pero nunca fue una formación institucional integral, si no ya científica, por lo menos documentada.

En cuanto a las Bandas se refiere, lo único que sabíamos era que nuestros toques eran diferentes, pero al no haber Trompetas en la Academia, nunca los escuchamos, ni los aprendimos. Solamente con el afán de unos y los desvelos de otros, conseguíamos cintas que más o menos tratábamos de conocer, pero de ahí no pasábamos... ¡Qué sabíamos nosotros de los valses, de la marcha de caza y otras composiciones de nuestras Bandas!

Se suponía que como en generaciones anteriores, los aprenderíamos solos al llegar a los cuarteles, pero cuando llegamos a los cuarteles muy poco iba quedando. Pero todavía tuvimos tiempo de aprender algo porque, como he dicho antes, quedaban los últimos Maestros y cada Regimiento vivió así sus últimos años. Tiempos muy difíciles porque las Bandas de Clarines estaban creadas para ir a caballo y ya la Caballería estaba desmontada, pero aún pude ver a una Banda de Trompetas

Banda del Regimiento «Numancia» en 1960.

a lomos de un land-rover 1.300 encabezando los desfiles motorizados del Alcántara.

La rivalidad de las Bandas, sobre todo en actos públicos, siempre fue el elemento esencial para incrementar su calidad y acicate para su superación. La más memorable que se recuerda fue la acaecida en 1929 en la Semana Santa de Sevilla. Acudía el Monarca y entre otras participaban la del Regimiento de Húsares de la Princesa, visitante en Sevilla, y la del Tercer Regimiento Ligero de Artillería de la capital hispalense, cuyo Maestro era el Brigada Rafael Macías. En uno de los típicos cruces procesionales ambas hicieron gala de su maestría en un duelo musical al parecer inolvidable. Fue el momento del Brigada Macías quien ordenó la marcha «Los Campanilleros». Sevilla se rindió a la evidencia y Alfonso XIII regaló un clarín con su firma al Maestro sevillano con la boquilla de oro. Este clarín formó parte, como pieza estelar, en el museo del 14º Regimiento de Artillería de Sevilla hasta su disolución.

LAS CLASES DE BANDAS

Las Bandas de Guerra son tan antiguas como la humanidad, utilizando instrumentos muy sencillos que no requieren una formación musical específica. Desde la Edad Moderna, por fijarnos un límite en los períodos históricos, los instrumentos esenciales fueron los Tambores en el Arma de Infantería y de Dragones y la Trompeta en la de Caballería.

La Caballería empleaba la Trompeta, siendo la correspondiente en aquellos siglos la que se entiende como la trompeta natural, emitiendo los armónicos naturales del sonido principal. La evolución de los instrumentos musicales en la segunda mitad del siglo XIX consiguió que la Trompeta se incorporase a las Músicas, por lo que los Cuerpos Montados españoles adoptaron el Clarín, esencialmente igual a la anterior trompeta, que al ser más corto produce el agudo y vibrante sonido que hemos conocido.

Este sonido a través de un duro recorrido por el instrumento, conseguido a puro pulmón y a lomos de un caballo, hace que los toques sean agudos, vibrantes y relativamente cortos. Por su parte los Cuerpos a pié alegraron sus bandas de tambores con la corneta, cuyo fundamento musical es prácticamente igual al clarín, con un recorrido más suave que permite que las marchas sean más alegres, melodiosas y relativamente más largas.

Los componentes de las Bandas pie a tierra se denominan cornetas y tambores al igual que el instrumento que utilizan, mientras que en las bandas montadas su denominación es la de trompeta aún cuando su instrumento principal haya cambiado al clarín. Y decimos su instrumento principal, porque en los últimos años se ha recuperado el timbal a caballo que durante largo tiempo había quedado olvidado.

Estos componentes no dejaban de ser los pillastres adolescentes que eran reclutados entre los que seguían a las tropas. Tan mala fama tenían que se dice que iban con los colores del uniforme cambiados del resto del Regimiento para identificarlos ante cualquier pequeña tropelía, aunque pensamos que tal acción es más anecdótica que real. Tras una época de «educandos» por ser menores de edad, finalmente fijaban plaza como Trompeta, Corneta o Tambor. Cada Cuerpo disponía de dos plazas de Cabo de Banda y una de Maestro de Banda, siendo estos sus nombres tradicionales y que con el tiempo fueron asimilados a los distintos empleos de Suboficial.

Banda de Clarines y Trompetas del Regimiento de Caballería «Húsares de Pavía» nº 2 de Aranjuez. Málaga, año 1983.

Más adelante gran parte de los componentes de las Bandas se reclutaban entre los muchachos de los Orfanatos, que al cumplir los 14 años comenzaban a abrirse a la vida y encontraban en las filas del Ejército un futuro militar. Y cumplieron como los soldados. Entre los 541 muertos del Regimiento Alcántara en julio de 1921, se encontraban los 13 adolescentes que formaban su Banda.

Desde 1844 la Banda tipo de un Regimiento de Caballería (cuatro Escuadrones a tres Secciones) se componía de un Maestro y dos Cabos de Banda, que se encuadraban en la Plana Mayor del Regimiento, y 12 Trompetas que correspondían a uno por Sección. Este número se incrementaba en los

Regimientos en las épocas que disponían de cuatro Secciones por Escuadrón o en algunos años que dispusieron de cinco Escuadrones.

AÑOS CINCUENTA. LA CABALLERÍA SE DESMONTA

A pesar de que algunos Regimientos ya se desmontaron en 1940, la Caballería de 1960 lo estaba prácticamente en su totalidad, aún cuando tres Regimientos siguieron dotados parcialmente de ganado hasta 1965. Podríamos decir que fue el primer paso de la decadencia de las Bandas de Caballería. Aunque se mantuvieron los toques de ordenanza en los cuarteles, las formaciones pie a tierra y consiguientes desfiles hicieron necesario el uso de los tambores, de tal forma que en pocos años la mayoría de las marchas a caballo (puntos de marcha) quedaron en el olvido. Por otra parte, la evolución social de España acababa con la recluta tradicional de educandos de banda. Ya nadie se apuntaba a un futuro dentro del Ejército como componente de una Banda para seguir en ella toda la vida. Los Trompetas procedían todos del cumplimiento del Servicio Militar, pero ya no había renovación de sus cuadros directivos. Para el inicio de la década de los ochenta apenas quedaba un Maestro de Banda por Regimiento de Caballería y, aunque el denominado Voluntariado Especial abría esta puerta y en algunos Regimientos hubo una nueva entrada de aspirantes, pocos años después llegó la nueva Ley 17/89 que prácticamente acabó con el concepto tradicional de las Bandas de Guerra.

Y se perdió así el pequeño realce de las Bandas de Caballería que todavía tuvieron algunos años de vigencia. Al menos así sucedió en la de algunos Regimientos, como la del Regimiento Pavía, en la que el esfuerzo de su Maestro, tanto por conseguir nuevos voluntarios como por crear composiciones del clarín adaptadas a los tambores, hicieron de ella un espejo de la Caballería española en todas sus actuaciones.

Banda de la BRC «CASTILLEJOS» II sobre vehículo, en el año 2002.

LA LEY 17/89

Es cierto que el legislador se encontraba ante problemas de difícil solución. Las Escalas de Banda no se adaptaban en absoluto al nuevo modelo de formación en proyecto. Es cierto que además había hasta siete Escalas independientes dentro del mismo Ejército de Tierra. Pero en lugar de buscar una solución dentro de los nuevos modelos educativos, se buscó el camino más fácil. Las Escalas se disolvieron y quedaron a extinguir. Y entre ellos varios Voluntarios Especiales, reclutados con tanto esfuerzo apenas hacía unos años que se quedaban sin ningún futuro.

Por lo demás ¿Qué importancia tenían unas Bandas que consumían recursos? A los actos militares (cada vez más centralizados y menos «públicos») acudirían las Músicas Militares, y cuando no las hubiera para ello estaba la técnica con sus altavoces chirriantes. Realmente el legislador pensó con la eficacia y poco con la Institucionalidad, tantas veces aludida pero tantas veces ignorada. Mucho se nos llena la boca de agua al hablar de las tradiciones y su conservación, pero en muchas ocasiones se nos olvida que su mantenimiento no es solo cosa de los demás. Es cosa de los demás y nuestra también.

Y tenemos que reconocer nuestros defectos. La tradición secular española miró siempre a los componentes de las Bandas con cierta displicencia, complacidos eso sí, por su eficacia «natural». En otros países ya se inculca a los jóvenes aspirantes a Oficiales desde sus inicios y, de hecho, las Bandas de algunas de sus Academias Militares están formadas por sus propios alumnos. Esto es absolutamente impensable en nuestros Centros de Enseñanza.

LA NORMA GENERAL DE BANDAS DE GUERRA

Para 1999 apenas quedaba en nuestro Ejército ninguna Banda digna de tal nombre. El Estado Mayor del Ejército trató de dar una normativa interna para buscar una solución. Era una cuestión un

tanto difícil ya que la normativa vigente ya había aprobado las especialidades, y no se podía crear ninguna nueva, por lo que hubo que tener mucho cuidado a la hora de redactarla. Por otra parte el Ejército Profesional ya estaba implantado y en ningún puesto en plantilla figuraba esta posibilidad.

Pero al menos se plantearon dos cuestiones importantes. Una el devolver las Bandas a las Unidades y otra dar a los Jefes de Unidad la potestad para poder crearlas y disponer de sus órganos para su control. Es decir, los componentes de las bandas habrían de salir de los puestos tácticos de las unidades. No es fácil para los mandos de unidad subordinada al Regimiento aceptar que determinado componente de la misma, que además es un especialista en su tarea (conductor, servidor de armas, operador de radio, etc.), ceda parte de su tiempo para tener esta formación. Sin embargo es justo reconocer, al menos en la experiencia que he vivido, que todos fueron generosos. Y más aún, diez años después se puede observar que muchas unidades, hoy tipo Brigada y Regimiento, han conseguido recuperar gran parte de lo que durante un tiempo estuvo institucionalmente «desamparado», ya sean de cornetas o clarines y tambores, o ya sean «fanfarrias» incluyendo algún instrumento propio de las Músicas.

LOS TOQUES. LAS MARCHAS

Pero aunque en general las Bandas de Guerra vuelven a tener la importancia institucional en el Ejército de Tierra, el nuevo Ejército y su nueva Ordenanza hacen que dejen de tener contenido muchas tradiciones. Más todavía en cuanto a las Bandas de Caballería se refiere.

Por una parte están los actos militares, en su mayoría a pie y en muchos de ellos con la presencia de una Música Militar. Por otra, el nuevo funcionamiento de la vida diaria no se parece en nada al vivido hasta el siglo XXI. Difícil tarea para las Bandas de Clarines.

¿Soluciones? Las hay. Y seguramente variadas. Me permito apuntar algunas para consideración de los órganos competentes.

La primera de ellas es mantener el clarín en las Bandas de Caballería. Indudablemente y aceptando que nuestras formaciones son pie a tierra hay que aceptar la corneta, el clarín y el tambor. ¿Clarines y cornetas pueden ser instrumentos para un mismo instrumentista? La experiencia dice que sí, lo que hace que no haya que duplicar a sus componentes.

¿Qué toques han de ser específicamente de clarines en una formación pie a tierra? Según mi opinión al menos dos y quizá tres, dependiendo de si hay Música o no. No se puede perder el toque de Escuadrón ni el de Regimiento. Son compatibles además con el tradicional toque de batallón y llamada para entrar en formación. La Revista de la Autoridad debiera hacerse con un Punto de Marcha tal cual siempre se hizo, y todavía más si la formación es de un Escuadrón de Honores. Si la formación es mayor y hay Música habría que valorarlo. En cuanto al Toque de Oración, debería realizarse con clarines si en el acto no hay Música. En cambio en la entrada del Estandarte, para evitar confusiones entre los asistentes, en mi opinión habría que ir al tradicional toque de cornetas y tambores con o sin Música presente.

¿Qué ocurriría con los Toques de Ordenanza de la vida diaria? Una de las características de las unidades de Caballería era los toques de Diana y de Retreta, que siempre se realizaban con la Banda completa en lugar del Trompeta de Guardia. En las actividades de hoy día no hay nadie a quien levantar y nadie a quien pasar lista antes de dormir. No hay muchas opciones; o se suprimen o se trasladan. Mi opinión personal es que no habría que suprimirlos y que debiera seguir haciéndose con la Banda al completo. Hoy día (no sé si en todos), la tradición es formar la unidad poco antes de izar Bandera. Nada impediría dar el toque de Diana diez minutos antes. Más complicado sería la Retreta que podría significar el fin de actividades. Casi ningún día militar acaba igual por diferentes circunstancias. Bien podría ser tras la última formación oficial de la semana, que en ocasiones acaba con un acto militar.

Nos quedarían por tratar las Marchas y Valses. Hay muchas e incluso desconocemos sus nombres. Este ya sería un tema a tratar incluso recibiendo el asesoramiento de quien tenga la sabiduría para ello.

CONCLUSIÓN

Vaya por delante que la prioridad de nuestros esfuerzos ha de ir en alcanzar la máxima preparación y eficacia en la operatividad de nuestras

unidades. Pero además de ello formamos parte de una Institución que arrastra muchos años de Historia y tradiciones. Dentro de este amplio concepto que podemos considerar Ejército se encuentran sus componentes y, dentro de ellos, uno es la Caballería que supera todos los conceptos con los que podamos definirla. La Caballería es mucho más que un Arma (como la definían los Reglamentos Tácticos) y desde luego es mucho más que una Especialidad por muy Fundamental que la queramos llamar.

Banda de Guerra de la BRC «CASTILLEJOS» II en la Semana Santa de Málaga del año 2003.

Y dentro de la Caballería, como Institución, hay muchas cosas que podemos perder o podemos conservar, comenzando por ejemplo con los Historiales de nuestros Cuerpos disueltos, sus hechos, sus hombres y sus trofeos, sin que esto se reduzca a poner sus nombres sobre tal Guión o sobre cualquier vehículo de combate, lo cual ya es importante.

Y un elemento más son sus Bandas con sus toques y marchas. Pero tampoco seamos esclavos de las tradiciones ya que, si han de desaparecer, pasarán a formar parte del pasado como tantas y tantas cosas. Sin embargo, si han de conservarse, ha de serlo con el esfuerzo de todos los que formamos parte de ella. Y este esfuerzo no es tanto material sino espiritual. Es un esfuerzo de convicción colectiva cuyo resultado será que unos tomen las disposiciones que sean precisas, sabiendo que cuentan con el apoyo de los demás. Nadie va a hacer este trabajo por nosotros. Es cierto que tenemos la fortuna de tener muy cerca la Banda del Escuadrón de la Escolta Real y seguro que existe alguna forma de colaboración institucional.

Me llama mucho la atención que «viejos conceptos» que la Institución Militar ha mantenido siempre, hayan pasado a todos los grupos sociales que hoy quieren rescatar todo aquello que en su momento formó parte de su patrimonio cultural, mientras que sus «maestros, nosotros los militares» las vamos abandonando por antiguas, por no ser rentables o por cualquier otra excusa operativa. Incluso ha pasado a las asociaciones deportivas; todos sabemos que el Barça es mucho más que un club. Pero la Caballería no. La Caballería parece ser que es tan solo una Especialidad.

El futuro de las Bandas de Caballería será aquel que quieran los que formamos parte de ella. Y si han de desaparecer, desaparecerán. Tampoco importa mucho. Quizá podamos encontrarlas cualquier día paseando por cualquier calle de cualquier ciudad, en otro Instituto Armado, en alguna Policía Municipal o en cualquier Cofradía de Semana Santa.

LA UNIDAD DE EMPLEO TÁCTICO DE LA CABALLERÍA

Jesús Martínez de Merlo
Coronel de Caballería

En una reciente reunión informal de varios componentes del Arma, salió a debate «de café» determinar qué agrupamiento había sido la unidad de empleo táctico característico de la Caballería española, tanto para formar parte de una GU como para formar parte de la Brigada de Caballería. Difícil es responder a esta pregunta, ya que ha ido variando a lo largo de la historia, pero no es difícil acabar encontrando una posible respuesta.

PERÍODO 1700-1844

Sin hacer un recorrido exhaustivo por tan largo período histórico que se inicia desde la «creación» de los Regimientos a la nueva usanza, podríamos decir que desde 1701 lo fue el Escuadrón. El Regimiento de la época agrupaba tácticamente sus 12 Compañías en tres Escuadrones, unidad equivalente al Batallón. Los Jefes de Escuadrón eran el Coronel y los dos siguientes Jefes en la cadena de mando.

Es verdad que encontramos a los Regimientos presentes en muchas Batallas, lo que podría contradecir lo anterior, pero se puede observar que al relacionar el estado de fuerzas de una gran Batalla, normalmente se hacía contabilizando los Batallones de Infantería y los Escuadrones de Caballería, sin tener mucho en cuenta el número de Regimientos, debido a que acudían con un número diferente de Batallones y Escuadrones a la orgánica establecida. Además de todo ello, la mayoría de las acciones tácticas entre batalla y batalla se realizaban por Escuadrones que cumplían todo tipo de misiones de las que muy poco se sabe, con combates locales importantes.

Por la época de la Guerra de la Independencia los Regimientos llegaron a tener cuatro Escuadrones con dos Compañías, por lo que el Escuadrón disponía de unos 100 jinetes ya bajo el mando de un Comandante. Aunque en teoría el Coronel mandaba cuatro elementos de maniobra, desde el punto de vista táctico no dejaba de ser un «Grupo» de 4 Escuadrones. Pero a pesar de todo ello se seguían las mismas normas del siglo anterior y, en Batallas de renombre, los Regimientos acudían con efectivos menores como sucedió por ejemplo en Bailén, donde casi todos los Regimientos participantes tenían una fuerza de unos 100 jinetes, es decir apenas un Escuadrón.

Podemos observar además que, en los años de la Primera Guerra Carlista, el Regimiento disgregaba Escuadrones en diferentes zonas de operaciones, como ocurrió por ejemplo con el Regimiento Extremadura (posterior Villaviciosa) que acudió al Ejército de Operaciones en el norte con su Coronel y dos Escuadrones, mientras otro operaba por Ciudad Real en acciones independientes y el cuarto quedaba en la capital.

Podemos por tanto concluir que desde 1700 hasta 1844 la unidad de empleo táctico de la Caballería fue el Escuadrón, organizado en dos o tres Compañías de 50 jinetes sin otra subdivisión inferior.

PERÍODO 1844-1944

En 1844 desapareció la Compañía de Caballería y se organizaron los Regimientos al estilo que hoy conocemos, con 4 Escuadrones al mando de Capitanes (los primeros años por un 2º Comandante) y con unos efectivos entre 80 y 120 jinetes dependiendo de la activación de Secciones (definida como la cuarta parte del Escuadrón) y de éstas en Escuadras.

Nuevamente encontramos a los Coroneles mandando cuatro elementos de maniobra, con unos efectivos totales entre los 350 y los 500 jinetes. No cabe duda que institucionalmente seguían siendo Regimientos pero, a nuestro modo de ver, tácticamente seguían siendo un «Grupo» de 4 Escuadrones al mando de su Coronel, acudiendo a los campos de batalla con dos o tres Escuadrones.

Es muy curiosa una disposición del Director de la Caballería, de diciembre de 1863, que ordenaba que cada Escuadrón organizase tres Secciones con la plantilla establecida y que en la cuarta se agrupase el resto de tropa del Escuadrón (soldados de oficios varios desmontados). A su vez disponía que a la hora de operar, el 4º Escuadrón agregase sus Secciones de «guerra» a los tres primeros y que ahora en el 4º Escuadrón se agrupasen todas las cuartas Secciones como Depósito del Regimiento junto a la caja, oficinas y almacenes, todo ello bajo el mando del Comandante Mayor.

Y así fueron a la Guerra de África de 1860 y así se combatió en la 2ª y 3ª Guerras Carlistas, casi siempre con dos o tres Escuadrones, es decir, con lo que hoy podríamos considerar como un Grupo de Escuadrones.

En 1909 comenzó la «Guerra del Rif». Tras unos años operando con unidades expedicionarias (Grupos de 2 Escuadrones) se constituyeron tres Regimientos en Ceuta, Melilla y Larache que normalmente operaban agregando Escuadrones a las diferentes columnas. Por su parte, la fuerza de choque de la Caballería la formaban los Tabores de Regulares formados por 3 Escuadrones. Es decir, nuevamente parece que la unidad táctica de la Caballería era la que hoy podríamos considerar como un «Grupo».

No fue hasta julio de 1921 en que un Regimiento de 5 Escuadrones operó reunido al mando de su Teniente Coronel 2º Jefe (los Coroneles eran jefes de Circunscripción). No obstante operó reunido solamente media jornada, ya que durante la mañana varios agrupamientos tácticos de entidad Escuadrón tuvieron que cargar en zonas diferentes para facilitar la retirada de varias guarniciones sobre Dríus. Uno de estos agrupamientos estaba bajo el mando directo del Teniente Coronel, al que le fue concedida la Cruz Laureada dos años después, formado por el 2º Escuadrón, dos Secciones del 4º y una Sección del 5º. Por la tarde el Regimiento cubría la gran columna en repliegue hasta que tuvo que cargar, esta vez con todos sus efectivos, para abrir paso. Aunque el número de Escuadrones superaba la cifra de 4, realmente sus efectivos no lo superaban, ya que con caballos agotados y soldados enfermos y heridos se formó un Escuadrón que se replegó con anterioridad y que posteriormente fue aniquilado en Zeluán.

En la Guerra 1936-39 los Regimientos orgánicos fueron unidades de Movilización. Cada 2 Escuadrones y una Sección de ametralladoras formaban un Grupo que partían a las zonas de operaciones, algunos a pie por falta de ganado. Se organizaron unidades tácticas de Caballería y los Regimientos así constituidos lo hacían con dos Grupos normalmente de diferente procedencia, por lo que el Regimiento «Táctico» seguía siendo una unidad de 4 Escuadrones, prácticamente como había sido siempre. Las Divisiones Tácticas de Infantería no dispusieron de Caballería orgánica pero los diferentes Sectores constituyeron reservas móviles con Escuadrones.

La siguiente experiencia bélica fue la participación de la División Azul dentro de la orgánica de las divisiones alemanas. Cada una de sus divisiones disponían de un Grupo de Reconocimiento formado por dos o tres Escuadrones, dotados de diferente material según el tipo de división a la que pertenecían. En principio se organizó un Batallón Ciclista hasta que en abril de 1942 fue constituido el Grupo de Exploración y Explotación 250 con tres Escuadrones. Como curiosidad podemos decir que el Regimiento de Infantería español incluía una Sección de Reconocimiento de Caballería en plantilla de guerra. Sin embargo el Regimiento alemán no disponía de esta Sección y en cambio disponía de una Sección de Asalto. Esta es la razón por la que los primeros Tenientes de estas Secciones de Asalto fueron de Caballería, cuestión que siempre ha intrigado a los estudiosos del tema.

Podemos considerar, por tanto, que entre 1844 y 1944 la unidad de empleo de la Caballería fue la formada por tres o cuatro Escuadrones al mando su Coronel. Esta unidad, por mucho Regimiento que pudiera denominarse y por mucho que pudieran subdividirse en dos agrupamientos de dos Escuadrones como escalón intermedio de mando, no dejaba de equivaler a lo que hoy podemos considerar tácticamente como un Grupo.

DESDE 1944

Probablemente, como consecuencia de lo anterior, la mayoría de los Regimientos de Caballería se organizaron en dos Grupos, de forma que cada uno de ellos fuera la Caballería «táctica» de cada división desplegada en su Región. Es decir, que la unidad táctica de la Caballería era la formada por tres Escuadrones y sus apoyos.

Esta orgánica no era igual en los Regimientos de la División de Caballería, articulados en dos Grupos de 3 Escuadrones. Podríamos decir que en este caso el Coronel mandaba dos unidades tipo Grupo, pero podemos observar que esta distribución

respondía al encuadramiento orgánico por tipos de material. De hecho el Regimiento se articulaba tácticamente en tres o cuatro «Partidas», organizándose con medios de todos los Escuadrones, prevaleciendo un material u otro en virtud de la operación táctica a desarrollar. En estos años la Partida no estaba directamente vinculada al Escuadrón como sucedió reglamentariamente un tiempo después.

La siguiente experiencia bélica fue el envío de dos Grupos Expedicionarios a las operaciones en el Sáhara en 1958. En este caso estos Grupos fueron solamente de dos Escuadrones y, finalizadas las operaciones, dieron lugar a los Grupos Ligeros Saharianos que fueron la unidad táctica de la Caballería en el desierto hasta 1975.

La Reorganización de 1960 organizó los Regimientos en un Grupo de Escuadrones y un Escuadrón independiente, todo ello al mando del Coronel con una PLM capaz de recibir refuerzos y encauzar todos los apoyos, concepto nuevo a este nivel de mando. Podemos decir por tanto que nuevamente el Coronel mandaba tácticamente un «Grupo» de 4 Escuadrones.

La Reorganización de 1965 reafirmó la anterior aunque, como se ha expresado en otros trabajos, la distribución de carros privó a la mayoría de los Regimientos de ese cuarto Escuadrón que incluso algunos poseían físicamente. Por mucho que los Reglamentos de la época dictaminasen que el Regimiento era la unidad táctica de las Divisiones de Intervención y Brigada de Caballería, la realidad era que tales Regimientos eran «Grupos» de tres o cuatro Escuadrones.

En 1984 los Regimientos elevaron sus efectivos a 5 Escuadrones subdivididos en 2 Grupos. Este agrupamiento (necesario orgánicamente) produjo muchas disfunciones tácticas, pues al fin y al cabo el Coronel mandaba, planeaba y apoyaba las acciones de cinco Escuadrones disponiendo de dos pequeñas Planas Mayores de Grupo para la conducción de las operaciones. En estos años la Brigada de Caballería constaba realmente de cuatro «Grupos» que luego fueron tres al formarse una nueva Brigada.

LAS MISIONES INTERNACIONALES

Las misiones internacionales han ido confirmando que en toda Agrupación (sobre la base de un Batallón) era preciso un Escuadrón de Caballería y que cuando la Agrupación la formaba una unidad de Caballería, había que hacerlo sobre la base de un Grupo manteniendo además el Escuadrón de la Agrupación. Desgraciadamente, como se ha dicho, este Grupo (con sus órganos de mando y apoyo) no existía, lo que obligaba a constituirlo con medios de todo el Regimiento. No solamente en estas misiones, sino que hubo que hacerlo también en las Operaciones de Evaluación (OPEVAL) en las que los organismos internacionales venían a evaluar a una unidad «inexistente».

CONCLUSIÓN

Según nuestra opinión, podemos concluir que ***la unidad básica de empleo táctico de la Caballería ha sido el agrupamiento formado por cuatro Escuadrones***, que en algunos períodos han sido tres y en otros cinco. Este agrupamiento se ha podido llamar Regimiento al mando de un Coronel o se ha podido haber llamado Grupo al mando de un Teniente Coronel/Comandante.

No es, por tanto, el Regimiento (como tal nombre) quien determina la composición de las Grandes Unidades de Caballería. Dicho de otra manera, la existencia de una Brigada de Caballería no está en función de que sea el Regimiento o el Grupo la unidad táctica de empleo del Arma.

Una Brigada de Caballería tendrá tres o cuatro agrupamientos subordinados con un número medio de cuatro Escuadrones. Esa es la auténtica esencia de la Brigada. Que se llamen Grupos o que se llamen Regimientos es cuestión a considerar, pero por otros problemas de tipo institucional.

Soluciones hay muchas; desde formarse con cuatro Regimientos a un Grupo de tres/cuatro Escuadrones, a formarse (como ocurre en otras Armas) con cuatro Grupos de Escuadrones agrupados orgánicamente en dos Regimientos. Pero de ninguna manera una Brigada de Caballería debería desaparecer por el simple motivo de que la unidad de empleo táctico de la Caballería esté formada por tres/cuatro Escuadrones al mando de Tenientes Coroneles. Ni los analistas de planeamiento ni los componentes del Arma tienen por qué alarmarse por ello, ya que aunque hayamos presumido siempre de que nuestra unidad de empleo táctico ha sido el Regimiento, realmente no lo ha sido casi nunca. Ha sido institucionalmente un Regimiento, pero operativamente siempre ha sido un «Grupo» al mando de un Coronel.

SISTEMAS CONTRACARRO PARA EL SIGLO XXI (I parte)

Francisco Fernández Mateos
Coronel de Caballería

Todos los estudios actuales indican que, en las próximas décadas, entrarán en servicio carros de combate más ligeros que los actuales y dotados de corazas especiales y activas. En consecuencia, por más que algunos se empeñen, el carro de combate seguirá siendo durante mucho tiempo el medio resolutivo por excelencia en las operaciones terrestres. Por ese motivo, no cabe extrañarse ante los grandes esfuerzos y medios económicos dedicados al diseño de sistemas contracarro, cada vez más eficaces y destructivos.

Como veremos seguidamente, el nivel tecnológico logrado por este tipo de ingenios[1] les proporciona una excepcional flexibilidad de empleo que puede ser determinante en el desenlace final de un conflicto. Pero no olvidemos que son armas eminentemente defensivas y, por lo tanto, necesitarán actuar junto a otros medios ofensivos, como los carros, para tener una mínima capacidad de resolución.

Para que la defensa contracarro produzca los efectos deseados tiene que estar organizada en profundidad, de manera que las formaciones acorazadas enemigas reciban continuas y sucesivas acciones de fuego que las desgasten, al tiempo que limiten su capacidad de movimientos. Con ello, aunque no sean destruidas en su totalidad, llegarán al choque muy debilitadas. Por consiguiente, necesitaremos una gran variedad de armas contracarro, cuyas características nos permitan distribuirlas en toda la profundidad del despliegue.

A continuación repasaremos los principales sistemas contracarro en servicio o en avanzado estado de desarrollo que, por razones de extensión, dividiremos en dos trabajos en los que incluiremos los apartados de: Armas ligeras, minas y cargas improvisadas, cañones, municiones de guía terminal, y misiles.

Armas ligeras

En este apartado citaremos las granadas de fusil y los lanzagranadas. Entre las primeras, aparte de las diseñadas expresamente para combatir a los blindados, hay otras polivalentes, contrapersonal, fumígenas y/o incendiarias, etc., que son una inestimable ayuda para el infante, si bien su valor frente a los carros es bastante limitado dada su escasa potencia y precisión. A pesar de todo, el

Las granadas de fusil tienen un efecto contracarro bastante reducido.

[1] En líneas generales, podemos afirmar que la eterna lucha «proyectiles-corazas» está siendo ganada por los primeros, aunque también es cierto que sólo un reducido grupo de Ejércitos tienen acceso a los equipos más sofisticados.

efecto moral que producen en el usuario[2] aconsejan su empleo.

La precisión y capacidad de perforación conseguidas por los lanzagranadas obliga a los carros a tenerlos muy en cuenta en la lucha próxima. De hecho, ciertos ejemplares, al tiempo que cuentan con municiones para distintos usos, poseen alcances eficaces muy superiores a los de sus antecesores así como cabezas de guerra mucho más potentes, sobre todo las de doble carga en tándem[3]. Además, la mayoría son utilizables desde locales cerrados, siendo muy útiles para combates urbanos en los que es muy fácil aprovechar los numerosos obstáculos, como edificaciones, para atacar las zonas más débiles de los vehículos.

"RPG-7V» y diversos tipos de sus granadas.

En líneas generales, cabe diferenciar tres tipos de lanzagranadas: desechables, normalmente bastante ligeros y usados como armas de autodefensa; reutilizables, de mayor precisión que los anteriores, al montar elementos de visión y puntería más complejos; y mixtos, que son realmente una versión de los anteriores, en los que el tubo/contenedor del cohete también sirve de lanzador. Generalmente, los desechables no están preparados para recibir visores nocturnos[4], mientras que los reutilizables y mixtos suelen incorporarlos de serie, o bien está prevista su instalación.

El «AT-4» sueco ha tenido un enorme éxito internacional.

La lista de modelos es tan amplia que su sola enumeración sería una tarea ardua y pesada, especialmente si tenemos en cuenta que muchos de ellos, a pesar de considerarse anticuados, todavía prestan servicio en numerosos países de segunda línea. El ejemplo más significativo lo constituye el *RPG-7* que habiendo sido diseñado hace más de cuatro décadas[5], aún forma parte de los arsenales de un buen número de Ejércitos. En total, hasta la fecha fueron construidos más de nueve millones de ejemplares en una decena de países, algunos de los cuales han desarrollado sus propias municiones, incluso con doble carga en tándem. De hecho, tal como ha quedado patente en Irak, es un temible adversario para los carros y, no digamos, para los blindados más ligeros[6].

A título meramente anecdótico, citaremos los desechables *M90 RBR* (Yugoslavia), *AT-4* (Suecia),

[2] Desde el mismo nacimiento de los carros se idearon diferentes tipos de balas de fusil que, aunque realmente no los perforaba, servían para elevar la moral del que las portaba al no verse totalmente desprotegido ante aquéllos.

[3] Este tipo de cabeza de guerra, también empleado por los misiles y algunos carros, está formado por dos cargas huecas, una precursora o inicial, encargada de destruir las placas de coraza espaciada o reactiva, y otra principal, de mayor tamaño, que ataca la coraza básica.

[4] Existen visores dotados de una especie de abrazadera que permite su empleo con cualquier lanzagranadas, incluidos los desechables.

[5] Realmente es una versión mejorada de los «Panzerfaust» alemanes de la SGM.

[6] El nuevo tipo de protección a base de grandes rejas situadas alrededor de los blindados de la familia «Stryker», o el similar «Lasso» suizo, fueron diseñados pensando expresamente en los «RPG-7» iraquíes.

"Carl Gustav» con visor nocturno.

Apilas y *Wasp* (Francia), *C90* (España), *LAW80* (Reino Unido), *M51* (República Popular China), *Ambrust* (Alemania/Singapur), y *RPG-18/22/26/27* (Rusia). Entre los reutilizables/mixtos destacaremos los *M57/80* (Yugoslavia), *Folgore* (Italia)[7], *Carl Gustav* (Suecia), *FT5* (Sudáfrica), *B-300* (Israel), *Panzerfaust 3* (Alemania), *RPG-2/7/16/29* (Rusia), y los *Tipo 56/69/70* (República Popular China).

El «Alcotán 100» español ofrece unas excelentes prestaciones.

[7] Realmente es un equipo mixto, ya que funciona como un cañón sin retroceso pero disparando cohetes como los lanzagranadas.

Un punto y aparte en este campo lo constituyen los dotados de una pequeña dirección de tiro con telémetro láser y visor diurno/nocturno incorporado, que ofrecen unas excelentes prestaciones a distancias de hasta 600 metros. Como ejemplares más sobresalientes destacan el *Panzerfaust-3 600* alemán, *Alcotán-100* español y *Shipon* israelí, del que está proyectándose una nueva versión de 1.000 m de alcance. No me cabe duda de que este tipo de armas proliferarán en los próximos años en detrimento de los misiles de corto alcance, dado el precio significativamente inferior de las municiones. Además, presentan la ventaja añadida de que carecen de sistema de guía, siendo imposible interferir la trayectoria de la granada (cohete) una vez lanzada, al menos, con medios electrónicos.

El «Shipon» israelí también incluye una sencilla dirección de tiro.

Minas y explosivos de circunstancias

La facilidad de construcción, gran potencia de fuego y precio bastante asequible, han favorecido la proliferación de las minas convencionales, hasta el punto de que cubren toda la gama imaginable. Las más conocidas son las que actúan simplemente por presión; sin embargo, cada día son más comunes las que integran mecanismos electrónicos programables así como las de influencia y, por supuesto, las de varios usos. Un claro exponente de estas últimas son las francesas *Maci 51/52,* con posibilidad de ser accionadas mediante espoletas de percusión, varilla o tentáculos, según las necesidades o preferencias. Muchas de ellas incorporan mecanismos antirremoción para dificultar las tareas de limpieza.

Hoy por hoy, no está descartada la instalación de campos de minas de forma manual, si bien se ve una clara tendencia hacia el empleo de sistemas

mecánicos de siembra y dispersión, más rápidos y seguros. Además, continuamente surgen nuevas versiones factibles de ser diseminadas desde helicópteros, aviones y artillería clásica o cohete que, dotadas de espoletas programables, quedan desactivadas pasado un cierto tiempo. Entre los numerosísimos ejemplos disponibles citaremos la *Hades* británica[8], *MIFF, MUSPA* y *AT-2*[9] alemanas, *NM-111/121/123* polacas, *TDS* norteamericana, *SB-81* italiana, *Krizna* eslovaca, *SATM* y *Tipo 84* chinas, *POM-2S, TM-62M* y *PTM-3* rusas, y las francesas *AC* y *AT*[10].

A principios de los 90 comenzó el desarrollo de las denominadas *minas de efecto dirigido* y de las *inteligentes*. Las primeras son lanzagranadas instalados sobre un soporte y dotados de un sensor óptico, acústico, sísmico, etc., que se sitúan sobre el terreno para cubrir las posibles avenidas de las formaciones acorazadas enemigas. Por su parte, las *inteligentes* son lanzables desde varios tipos de plataformas (aviones, artillería, misiles, etc.) y, aunque su funcionamiento se basa igualmente en el empleo de uno o varios sensores, atacan el blanco lanzándole un proyectil autoforjado[11], siendo el único ejemplar reseñable la *M-93 Hornet* norteamericana.

Mina inteligente norteamericana M-93 «Hornet», única de su categoría en servicio.

[8] Es diseminada desde aviones empleando contenedores con 49 minas.

[9] Puede ser lanzada por el dispersador «Skorpion», helicópteros o lanzacohetes. En el último caso, cada cohete «LARS» de 110 mm lleva 5 minas, mientras que los del sistema «MLRS» de 227 mm transportan 28.

[10] Originalmente diseñadas para el dispersador «Minotaur», cabe la posibilidad de emplearlas como submuniciones de artillería.

[11] Están constituidos por una carga explosiva y una chapa metálica que toma forma de dardo al accionarse aquélla.

Hoy en día, la diferenciación entre *minas de efecto dirigido* e *inteligentes* ya no es válida, dada la gran diversidad de modelos en los que fueron mezcladas ambas tecnologías. Así, junto a lanzagranadas dotados de sensores como el *Ajax/Apilas* franco-británico, *AT4/Ajax* sueco, *Piaf* francés, *Panzerfaust* alemán, *Adder* británico, *Arges* internacional, etc., descubrimos equipos compuestos por un cohete que es lanzado directamente sobre el objetivo (*PARM1/2* alemán) o que pasa por encima de él y lo ataca verticalmente con cargas autoforjadas (*TEMP 30* ruso), o bien, constituidos por potentes cargas huecas de diversos alcances y capacidades de perforación (*FFV 016* sueco, *IHM* sudafricano, *IRMAH* y *MIACAH* franceses, *TM-83* ruso, etc.), e incluso, formados por una (*SLAM* norteamericano, *Kasia 100/170* polacos), dos (*Kasia 2x100* polaco) y hasta cinco (*PD Mi-PK*) cargas autoforjadas de ataque horizontal. En resumen, teniendo en cuenta que todas estas armas tienen en común el uso de uno o varios sensores, con independencia del tipo de proyectil o carga explosiva que empleen, considero que deben ser incluidos en una única categoría, que bien podría ser la de *minas inteligentes*.

Mina de efecto dirigido «Arges».

En la categoría de los explosivos de circunstancias[12] nos encontramos con los *IED* o cargas explosivas improvisadas, constituidas a base de municiones de todo tipo, minas, explosivos, etc. y los denominados Penetradores Formados por Explosión *EFP,* que consisten en un tubo de acero relleno

[12] Este tipo de ingenios ha proliferado enormemente tanto en Irak como en Afganistán, dada la gran cantidad de municiones y explosivos existentes en ambos países sin ningún control.

de explosivo en cuya parte delantera se introduce un disco metálico que, al activarse el explosivo, es lanzado contra el objetivo en forma de dardo; es decir, funcionan de igual forma que los proyectiles autoforjados. Además, para aumentar su poder de destrucción, a menudo se emplean varios ingenios contra el mismo vehículo (se han contabilizado ataques con hasta siete ingenios simultáneos).

Cañones

En la actualidad, los *cañones sin retroceso* son considerados totalmente anticuados aunque proporcionan una aceptable potencia de fuego. Sin embargo, su falta de discreción (el rebufo se detecta a gran distancia) y limitado alcance eficaz, entre otras razones, ha inclinado la balanza a favor de los misiles, mucho más eficaces desde todos los puntos de vista. Por ello, a pesar de que muchos Ejércitos los mantienen operativos, es indudable que hay una clara tendencia hacia su abandono definitivo.

Los actuales vehículos de combate montan potentes cañones de 20 a 40 mm con cierta potencia contracarro.

Casi todos los cañones convencionales, desde los automáticos de 20 mm hasta los de gran calibre que dotan a los carros, cuentan con municiones perforantes de carga hueca y de energía cinética o flecha. Los últimos enfrentamientos de cierta importancia, sobre todo el de Irak, pusieron de manifiesto que los proyectiles con núcleo de uranio, incluso los disparados por armas de pequeño calibre como el cañón de 25 mm del *Bradley,* son capaces de penetrar el blindaje de los vehículos mejor protegidos, siempre y cuando no incidan en su arco frontal. Por ello, no es de extrañar la búsqueda permanente de nuevos tipos de coraza que ofrezcan protección adicional ante ataques con armas de este tipo, sin aumentar excesivamente el peso del vehículo. Pero lo cierto es que, por ahora, no hay ninguna solución definitiva.

Tradicionalmente, uno de los principales enemigos de los carros son «los otros carros».

Los otros carros o, mejor dicho, sus cañones, siguen siendo el *principal enemigo de los carros*[13] dada la gran precisión y potencia de fuego conseguidas con las modernas municiones y direcciones de tiro, que en el futuro se verán revalorizados con la entrada en escena de los modelos de 140 mm[14]. Por si esto fuera poco, están surgiendo nuevos cañones de 120 mm de bajo retroceso para armar a carros ligeros y blindados de clase media[15], y con

Algunos carros ligeros, como este «CV-90» sueco, incorporan potentes cañones de 120 mm.

[13] Para diferentes autores, este papel debería otorgarse a los helicópteros de ataque.

[14] Utilizarán municiones flecha de unos 2.000 m/sg de velocidad inicial con penetradores de gran longitud y dureza, con lo que su capacidad de perforación será muy superior a la de los modelos actuales.

[15] El cañón compacto para carro suizo ha sido instalado en un prototipo del «CV 90» sueco y en la torre «Falcon II» jordana, mientras que los italianos han diseñado su propio modelo para el «Centauro».

Cazacarros «PTZ 89» chinos armado con cañones de 120 mm.

posibilidad de disparar los proyectiles más potentes. Todo ello sin tener en cuenta que, a más largo plazo, estarán disponibles las armas electromagnéticas, electroquímicas o híbridas, que lanzarán dardos de núcleo duro a más de 3.000 m/sg de velocidad inicial.

A pesar de las indudables ventajas de los cañones en la lucha contracarro (precio inferior de las municiones, mayor capacidad de perforación ante corazas reactivas, imposibles de interferir, etc.), la realidad nos demuestra que la inmensa mayoría de los países prefieren los cazacarros lanzadores de misiles. Así, solamente el Ejército Popular chino posee dos blindados con cañones de 120 mm, el *PTZ 89* de tracción oruga y un prototipo 8x8 con una torre similar, que cabe incluir en la categoría de los cazacarros.

Por último, diremos que, en los últimos tiempos, varios países están desarrollando misiles para ser lanzados desde los cañones de los carros, consiguiendo alcances eficaces muy superiores a los de los proyectiles convencionales. Según las preferencias de sus usuarios, emplean diferentes sistemas de guía (autodirector pasivo, haz láser codificado y guía láser semi-activa, principalmente) y cabezas de guerra (cargas huecas sencillas o en tándem, rompedoras, termobáricas, autoforjadas, multiuso, etc.). Además, si tenemos en cuenta que la lucha contracarro ha dejado de ser prioritaria, comprenderemos fácilmente el gran interés que han despertado a pesar de que no son ninguna novedad[16]. Así, aparte de los rusos que son sus principales valedores y cuentan con versiones plenamente operativas de calibres 100, 115 y 125 mm (AT-8 *Songster*, AT-10 *Stabber*, AT-11 *Sniper* y AT-12 *Sheksna*), encontramos proyectos occidentales de 105 y 120 mm de procedencia alemana (*Spear*), francesa (*Polynege*), israelí (*Lahat* y *Excalibur*), norteamericana (XM943 *STAFF,* XM-1007 *TERM-KE*[17]*, X-ROD, MRM…*), etc. Por lo tanto, dentro de unos años es más que probable que su empleo sea generalizado, al menos entre los Ejércitos más poderosos.

---

[16] Recordemos que los norteamericanos emplearon dos modelos de carros, el M-551 «Sheridan» y el «M-60 A1E2», que montaban un cañón-lanzador de misiles «Shillelag». Asimismo, los franceses instalaron en algunos «AMX-13» cuatro rampas para misiles «SS-11».

[17] Realmente es una munición de guía terminal láser.

VRCEC CENTAURO RECOVERY

Fernando Javier Prieto Silva
Sargento Especialista de Automoción

Nuevo vehículo del Ejército de Tierra y único en el mundo

VRCEC Centauro Recovery.

Fruto de la cooperación hispano-italiana, y desarrollado por el Programa Centauro del Ejército de Tierra y el consorcio de fabricantes italianos Società Consortile Iveco Fiat - Oto Melara, llega a España el primer vehículo de la familia «Centauro» en versión recuperación para las unidades de Caballería del Ejército de Tierra con VCR CENTAURO y así dotarlas de un medio específico para las labores de mantenimiento y recuperación.

PRINCIPALES NOVEDADES

Se trata de un nuevo modelo con grandes prestaciones y diseñado para proporcionar mayor operatividad a las unidades de Caballería dotadas de VRC CENTAURO.

Haciendo una prueba de vadeo.

Dicha capacidad tiene mucho que ver con el diseño de la barcaza, siendo este el mismo que el de su hermano el VRC CENTAURO, aunque en su interior se han mejorado algunos sistemas, siendo las mejoras más significativas las siguientes:

- Mayor potencia, llegando a desarrollar 550 caballos.
- Mayor seguridad en el sistema de frenos, siendo completamente hidráulico y separado en dos circuitos independientes.
- Mayor seguridad en el sistema contra incendios, con sensores más precisos.
- El vehículo trabaja bajo el control de un sistema informático de elevadas prestaciones que vela por la seguridad, tanto en la conducción como en las operaciones de manejo de la grúa.

Este vehículo debe satisfacer las necesidades para las cuales se ha diseñado, pues la dotación con la que cuenta permite realizar algunas operaciones de mantenimiento y recuperación de VRC CENTAURO en situaciones comprometidas. Para ello está dotado de una grúa con capacidad para elevar cargas de hasta 8 toneladas, capacidad suficiente para realizar la extracción del grupo motopropulsor del vehículo averiado, pudiendo reparar éste o sustituirlo por el que el VRCEC CENTAURO RECOVERY transporta en su dotación.

CARACTERÍSTICAS

1. Este vehículo dispone de un elemento que le da cierta autonomía eléctrica, pues está dotado de un generador de corriente independiente que le permite trabajar con maquinaria eléctrica sin que el vehículo esté en funcionamiento.

Amontonando arena con el estabilizador-hoja empujadora.

2. El VRCEC CENTAURO RECOVERY posee un cabestrante principal de arrastre de gran potencia y de funcionamiento hidráulico, con el que es fácil sacar de un apuro a otro vehículo que lo necesite, siendo orientable en su eje longitudinal. Para operaciones de menor entidad, y para el propio mantenimiento, existe un cabestrante secundario colocado en el brazo de la grúa que dispone de un cable de arrastre de menor diámetro que el principal.
3. El VRCEC CENTAURO RECOVERY no deja de ser un vehículo táctico preparado para operaciones en situaciones de combate y por lo tanto dispone de los medios apropiados para su defensa contra proyectiles mediante un blindaje balístico, protección contra-minas y neumáticos con sistema de auto inflado; entre otros medios para su defensa, en su equipamiento dispone de dos ametralladoras con las que repeler un ataque de bajo nivel.
4. El VRCEC CENTAURO RECOVERY ha sido diseñado para trabajar en condiciones NBQ, mediante los filtros adecuados, no perdiendo operatividad en dichas circunstancias.
5. Un sistema de vadeo le permite cruzar cursos de agua de una profundidad de 1,5 m sin que el agua penetre en su interior, al igual que su hermano VRC CENTAURO.
6. El vehículo dispone de un sistema de estabilización que proporciona el nivel necesario para trabajar con seguridad. Este sistema consta de tres estabilizadores con regulación independiente de altura, estableciendo bajo el vehículo una base sólida donde apoyarse. Uno de los estabilizadores, además de proporcionar nivel, puede trabajar como hoja empujadora para allanar el terreno antes de desplegar la grúa.

El RECOVERY elevando un grupo motopropulsor.

Bajando una pendiente pronunciada.

FORMACIÓN

El Consorcio IVECO-OTO MELARA está proporcionando a miembros del Ejército de Tierra formación, la cual está articulada en cursos de mantenimiento y de tripulación en diferentes fases, tanto en su factoría en Italia como en la factoría madrileña.

Los asistentes a estos cursos son instruidos tanto en el manejo como en el mantenimiento de este nuevo vehículo, siendo formados por los ingenieros y operarios que han colaborado en la construc-

Comprobando la longitud del cabestrante.

Vista del cabestrante secundario.

ción y diseño de este VRCEC CENTAURO RECOVERY.

El trabajo en las factorías se desarrolla siguiendo las instrucciones de los manuales y sobre el propio vehículo, siendo lo más real posible para que la instrucción sea clara y el aprendizaje completo.

Pronto veremos en algunas unidades este nuevo blindado y podremos comprobar la eficacia de este vehículo, tan esperado y necesario para elevar las capacidades operativas de las unidades de la Caballería Española.

Tras las primeras pruebas del plan de calificación de este moderno blindado de recuperación, se puso de manifiesto que el vehículo supera con creces las prestaciones previstas, por lo que cabe augurarle un futuro prometedor.

D. JOSÉ FRANCISCO CARRILLO DE ALBORNOZ Y MONTIEL ESQUIVEL Y GUZMÁN

D. José Francisco Carrillo de Albornoz y Montiel Esquivel y Guzmán, III conde y I duque de Montemar, nació en Sevilla el 8 de octubre de 1671 y murió en Madrid el 26 de junio de 1747.

D. José Carrillo de Albornoz.

Hijo de Francisco Carrillo de Albornoz Esquivel y Guzmán, II conde de Montemar, y de su primera mujer, Leonor de Montiel y Segura. Contrajo matrimonio el 7 de mayo de 1700 con Isabel Francisca de Antich y Antich y tuvieron una hija, María Magdalena Carrillo de Albornoz y Antich.

Fue comendador de Moratalla en la Orden de Santiago, y segundo coronel del Regimiento de Caballería de Montesa desde 1706 (21 de agosto), ascendido a brigadier al año siguiente (7 de septiembre); en ese mismo año de 1707 sucedió a su padre en el condado de Montemar y en 1710 participó con el cargo de mariscal en la batalla de Villaviciosa, que formó parte de la Guerra de Sucesión Española, peleando en el bando triunfador.

Ocupó en dos ocasiones la Capitanía General de Cataluña entre 1722 y 1725. En 1726 fue nombrado Capitán General de la Costa de Granada.

El 4 de abril de 1731 fue nombrado capitán general de los Reales Ejércitos, y también sirvió como coronel de las Reales Guardias de Infantería Española, así como Director General de la Caballería de España desde 1732; también sirvió como general en jefe del Ejército que reconquistó Orán.

En el año 1732 fue nombrado caballero de la Orden del Toisón de Oro.

Participó en la Batalla de Bitonto (25 de mayo de 1734) donde arrebató a los austriacos las plazas de Nápoles y Sicilia, en provecho de los Borbones, que habían pertenecido a la Corona de España hasta 1700. En agradecimiento a los servicios prestados en esta batalla, Felipe V de España elevó en 1735 el condado de Montemar a ducado, añadiéndole la Grandeza de España, por Real Cédula de 20 de mayo de dicho año. Posteriormente sirvió como Ministro de Guerra desde 1737 a 1741, falleciendo en Madrid el 26 de junio de 1747.

URECO I: LA PRIMERA UNIDAD DE CABALLERÍA EN AFGANISTÁN

Alberto Bonilla Bartrolí
Teniente de Caballería

Cae el primer RPG y le sigue fuego de fusilería. La Caballería, en vanguardia, maniobra y se enfrenta a la amenaza. Los jinetes imprimen su característico espíritu ofensivo como otros muchos lo han hecho en incontables batallas pasadas. En unos minutos el apoyo aéreo aliado provoca la huida del enemigo. Es el primer asalto, durante el resto del día le seguirán otros dos más. Esto es Sang Atesh, esto es AFGANISTÁN.

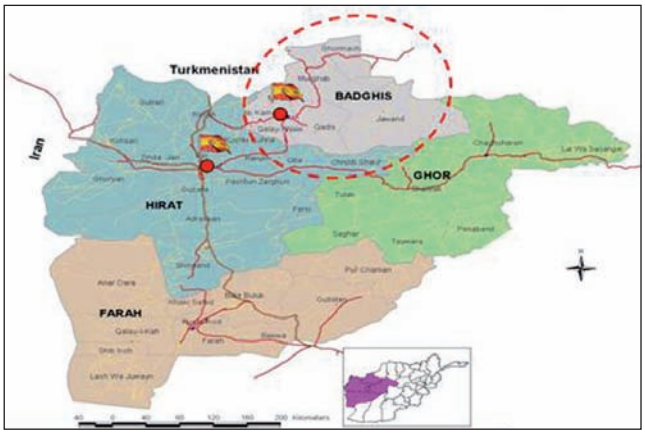

Mando Regional Oeste. Resaltadas Herat, Qala e Naw y la provincia de Badghis.

INTRODUCCIÓN

En primavera de 2009 el Regimiento «España» nº 11 recibió la orden de preparar una Unidad de Caballería para ser enviada a Afganistán en el marco de la operación *Reconstrucción de Afganistán (RA)* y bajo la estructura de ISAF[1], en la que hoy por hoy es la misión más importante y arriesgada que desempeñan nuestras Fuerza Armadas.

Esta Unidad iba a ser la primera del Arma de Caballería en dicha Zona de Operaciones (ZO) desde que los primeros efectivos de nuestro Ejército desplegaran en 2001.

Detalle de la Bandera del vehículo de mando de la URECO y, en el fondo, un jinete desplegado.

Doce jinetes partieron hacia Afganistán en noviembre de 2009 en el relevo de ASPFOR[2] XXIV, e iniciaron la más exigente y peligrosa misión de toda su vida militar, operando en un ambiente sumamente complejo debido a las enormes diferencias culturales y sociales de los afganos: estar inmersos en un conflicto asimétrico donde la insurgencia lleva a cabo hostigamientos y ataques contra las fuerzas ISAF y llevar a cabo sus misiones en un terreno hostil.

LA URECO

Hasta el momento del despliegue, los miembros de la futura URECO I tuvieron una intensa activi-

[1] ISAF. *International Security Assistance Forces.* Fuerzas internacionales de asistencia a la seguridad. Coalición liderada por Estados Unidos, formada por más de treinta países, requerida por el Gobierno de la República Islámica de Afganistán (GIROA) y bajo mandato de las Naciones Unidades. La misión principal de ISAF es proveer y mantener un ambiente seguro en Afganistán, reconstruir el país, establecer unas estructuras democráticas y apoyar al gobierno central.

[2] ASPFOR. *Afghanistan Spanish Forces.*

Vehículo LMV Lince de la URECO en la localidad de Sang Atesh.

dad con el fin de prepararse para la multitud de desafíos a los que deberían hacer frente durante la misión. El entrenamiento englobó desde la instrucción individual en el empleo de armamento, transmisiones, primeros auxilios, etc., hasta el adiestramiento en reconocimiento de rutas, reacción ante emboscadas, combate urbano y prácticas C-IED[3].

Emblema de la URECO I.

Durante la última fase de preparación se demostró al resto del contingente que nuestra motivación y entrenamiento eran muy elevados, conscientes de la dura prueba a la que nos íbamos a enfrentar y de la cual no sólo dependía nuestro prestigio personal, sino el de todo un Arma. La Caballería entera iba a pasar un examen.

[3] C-IED. Contra IED.

En noviembre de 2009 los primeros miembros de la URECO llegaban a Qala e Naw, provincia de Badghis, y empezaban a realizar un relevo un tanto atípico ya que nuestros homólogos salientes eran la Unidad de Enlace y Observación (UEO), con personal del Mando de Operaciones Especiales, con las evidentes diferencias con respecto a nuestra unidad. Pese a ello, heredando casi la totalidad de sus misiones, y cumpliéndolas con éxito.

Los tres vehículos de la URECO desplegados en la localidad de Ab Kamari.

Los doce hombres estaban distribuidos en tres tripulaciones, empleando los vehículos LMV[4] Lince, de probada resistencia ante IED y suficientemente blindados para los enfrentamientos en los que se ven envueltos en esa ZO, y contaban con los materiales más modernos de los que dispone el Ejército.

Vehículos de la vanguardia de la TF «ARAPILES» en un convoy de Qala e Naw a Herat.

[4] LMV. *Light Multirole Vehicle*. Vehículo Táctico Ligero Multipropósito.

Desde el primer día los integrantes de la URECO trabajaron codo con codo con el resto de unidades que formaban el PRT[5], ganándose la confianza del mando y recibiendo misiones acordes a las capacidades de una unidad de Caballería.

MISIONES

La URECO fue empleada como lo que era: una Unidad de Caballería. Realizó misiones de vanguardia proporcionando alerta temprana al grueso; llevó a cabo reconocimientos de rutas, de zonas de reunión, de poblaciones, de zonas de despliegue, de itinerarios alternativos; enlazó con otras unidades aliadas y proporcionó seguridad a elementos propios.

En las operaciones más allá del perímetro de QeN, la URECO tuvo la misión fundamental de constituir la Vanguardia durante los movimientos de las Agrupaciones Tácticas (Task Force o TF) que se formaban para desplazarse a realizar operaciones por los pueblos de la provincia. Para ello, la URECO realizaba las misiones de reconocimiento de rutas y alerta temprana al resto del grueso. En los vehículos de la Caballería estaban incluidos zapadores EOR y un intérprete para el control de la policía afgana que siempre nos acompañaba.

TF «CASTILLEJOS» desplegada a las afueras de la localidad de Pada i Lagari.

Una vez la TF alcanzaba la zona objetivo, la URECO era responsable de buscar y jalonar zonas de reunión (ZRN), para posteriormente ocuparlas o realizar otras misiones. Básicamente éstas eran el reconocimiento sobre los objetivos planeados, casi siempre pueblos, encontrando las mejores rutas de acceso, zonas de despliegue para misiones futuras, posiciones dominantes, itinerarios alternativos de vuelta a la base, etc. En definitiva, misiones propias del Arma de la Información.

Durante las operaciones al norte de QeN y sobre la ruta Lithium, en la zona de Sang Atesh, la URECO se enfrentó a la insurgencia repeliendo hostigamientos y emboscadas, maniobrando para apoyar a otras unidades y reconociendo puntos de paso y caminos bajo el fuego enemigo.

Personal de la URECO junto a policía afgana.

Se debe resaltar que de las 38 TF que se constituyeron para operar por la provincia de Badghis, dos estuvieron a cargo de la URECO, por lo que fueron bautizadas como Task Force «Castillejos» en honor a la Brigada de donde los jinetes procedíamos.

También se destacan las misiones realizadas hacia el final de la rotación, operaciones planeadas y ejecutadas conjuntamente con fuerzas de la 82 División Aerotransportada del US Army[6] y con equipos de protección de la embajada de EEUU[7].

De esta manera se realizaron con el PRT misiones de seguridad a los trabajos a unidades propias, operaciones de apoyo a la reconstrucción de Badghis, operaciones INFOOPS[8] por los pueblos

[5] PRT. *Provincial Reconstruction Team*. Equipo de Reconstrucción Provincial. Unidad al mando de un Coronel, en la cual estuvo encuadrada la URECO. Destacar que el PRT tiene un componente civil a cargo de AECID, la Asociación Española de Cooperación y Desarrollo.

[6] US Army. *Ejército de Tierra Estadounidense*.

[7] EEUU. *Estados Unidos*.

[8] INFOOPS. Son aquellas en las que se desarrollan actividades variadas enfocadas a dar ayuda a la población civil con el fin de lograr su confianza y apoyo a ISAF, así como ayudar a lograr su desarrollo y el afianzamiento de su gobierno. Estas actividades son asistencia médica y veterinaria; entrega de ayuda humanitaria; KLE y F2F, Key Leader Engagement y Face to Face, actividades desarrolladas por los equipos CIMIC y PSYOPS en las cuales contactan con los líderes locales para valorar cual es su postura hacia nosotros, coordinar la ayuda

Integrante de la URECO abriendo fuego sobre posiciones enemigas.

de la provincia y operaciones de apoyo a fuerza aliadas, realizando un total de 100 misiones.

MISIÓN TIPO

La URECO ha participado en el planeamiento y ejecución de las misiones más relevantes del PRT. A continuación se detalla cómo lo ha realizado en las diferentes fases de planeamiento, ejecución y postmisión.

- Planeamiento: el papel de la URECO en el planeamiento fue el de asesorar y confeccionar los itinerarios principales y alternativos de las rutas a los objetivos designados, así como proponer los puntos históricos IED a reconocer durante la ejecución u otros históricos de incidentes para tener pre-planeadas reacciones para ello.
- Ejecución: Durante la ejecución la Unidad actuó realizando las misiones de vanguardia, desarrollando su misión a distancia del grueso, proporcionándole a éste alerta temprana y seguridad en su movimiento. Una vez alcanzadas las zonas marcadas, la URECO reconocía las ZRN y las jalonaba para que el grueso tomara posiciones. A partir de ahí las misiones variaron: desde permanecer en puestos de observación formando parte del anillo exterior, reconocer itinerarios de interés para la vuelta o para otras misiones, reconocer zonas concretas como pueblos o las alturas que los dominan, o proporcionar seguridad a otras unidades del PRT mientras éstas realizaban sus tareas (fundamentalmente a CIMIC y a PSYOPS).
- Postmisión: Mientras que para el resto de unidades la misión terminaba al llegar a la base y tras preparar los equipos y materiales para la siguiente misión, la URECO aún tenía trabajo que hacer. En las postmisiones se volcaba toda la información de los puntos/rutas reconocidas. Esta información se basaba en las fotografías tomadas con cámaras fotográficas y los tracks (itinerarios) o puntos de interés tomados con los medios informáticos con conexión GPS. Esta información era plasmada en informes que se difundían a S2, S3 y a la CPS, y eran empleados en los planeamientos de las siguientes misiones.

con ellos y saber cuáles son las necesidades para su desarrollo. De esta manera nos ganamos sus corazones y mentes, al mismo tiempo que reconstruimos el país.

Vehículos y personal español dentro de la FOB HUSKERS de Muqur.

LECCIONES APRENDIDAS

A continuación se relatan una serie de lecciones aprendidas para unidades de Caballería:

NAVEGACIÓN

Posiblemente una de las claves del éxito de la URECO ha sido el gran esfuerzo en cuanto a navegación y planificación de itinerarios realizado por sus mandos. La ejecución de la navegación fue siempre impecable, siendo responsables de guiar a toda la Task Force[9] (TF) así como ser un elemento asesor del mando durante el planeamiento.

La Unidad ha hecho uso de medios modernos para navegar utilizando soportes informáticos (PDA

[9] Task Force. Agrupamiento Táctico.

y portátiles rugerizados) y programas específicos (Ozi Explorer y Geoshow). Estos medios proporcionan la información de la posición exacta y la visualización en pantalla de todos los datos planeados, como por ejemplo puntos históricos de incidentes IED, de ataques, de zonas de paso prohibido, de todos los itinerarios pisados anteriormente, etc.

El rendimiento, en comparación con los medios tradicionales (plano y GPS), es tremendamente superior, siendo necesario potenciar en nuestras unidades el empleo de medios informáticos con el software apropiado para la navegación así como incluirlos en el planeamiento hasta nivel pelotón.

Vehículo de la URECO en Laman y uno de sus integrantes regalando su comida a unos niños afganos.

Los programas que hoy por hoy son los mejores para la navegación son el Ozi Explorer y el Falcon View. La Unidad ha trabajado fundamentalmente con el primero, que por sencillez de empleo y las posibilidades que ofrece es el recomendado para el uso en nuestras unidades. Dicho programa permite el crear tracks de los itinerarios que vamos a pisar, waypoints o puntos de referencia (por ejemplo la URECO I creó un archivo de waypoints refundiendo todos los incidentes en la provincia de Badghis, de esta manera siempre sabíamos dónde estaban los históricos IED o los puntos donde había habido contactos con la insurgencia) y posteriormente ofrece la posibilidad de descargar el track que físicamente se ha pisado (algo muy valioso para misiones futuras) o la información que se haya recopilado durante la misión.

APOYO AÉREO

Durante la misión ha resultado vital el empleo de aviación (tanto de ala rotatoria como fija) durante los enfrentamientos con la insurgencia. Actualmente se están potenciando las operaciones con estos medios, por lo que personal del Arma debería realizar cursos para la petición y observación de apoyo de fuegos.

La URECO realizando una prueba de armas.

EMPLEO DE MEDIOS DE RECONOCIMIENTO Y OBTENCIÓN

Existen medios modernos que multiplican la capacidad de reconocimiento y de obtención de información. Entre ellos están los mini UAV[10] tipo Raven, cámaras térmicas portátiles, o cámaras de fotografía.

Todo ello con mentalidad de recopilar información. La información es uno de los pilares de nuestra Arma; el proporcionar información precisa en el momento oportuno es una de nuestras señas de identidad, traducida en ser los más especializados a la hora de realizar reconocimientos.

CONCLUSIONES

Es paradójico cómo en un escenario en el cuál las misiones que se desempeñan a diario son de reconocimiento o de proporcionar seguridad, misiones intrínsecas del Arma de Caballería, la representación de nuestras unidades es muy escasa.

Es por ello por lo que los jinetes de la URECO I han reclamado el puesto que le pertenece a la Caballería en esta Zona Operaciones, cumpliendo con éxito todas y cada una de las misiones encomendadas gracias al esfuerzo, el trabajo, la dedicación, el coraje y la profesionalidad de los miem-

[10] UAV. Vehículos Aéreos con cámaras integradas y teledirigidos desde tierra.

bros de la URECO, y por ende de los de toda la Caballería. Sin duda alguna la prueba a la que se enfrentó la URECO ante el resto de unidades, más como Arma que como unidad, se pasó destacando por encima del resto.

El hecho de proporcionar información completa y a tiempo ha demostrado nuestra habilidad natural como unidades de reconocimiento, confiándonos el mando esas misiones y escuchando éste nuestras valoraciones.

Personal de la URECO por las calles de Qala e Naw.

Por ello creo necesario potenciar en nuestras Unidades el Reconocimiento y la Seguridad, siendo los más especializados en dichas misiones, con el fin de asegurarnos un sitio en las misiones más importantes y un papel relevante en nuestras Fuerzas Armadas.

En cuanto al reconocimiento, no debemos limitarnos a «pisar» una ruta y decir si está limpia o no, debemos ser auténticos especialistas en conocer las características del suelo, conocer el impacto de las condiciones meteorológicas, ver la ruta/área con otro ojo extrayendo el máximo de información y unas valoraciones en cuanto terreno/enemigo que sean productivas para la unidad superior o para otra unidad que vaya a operar en una zona determinada en operaciones futuras. De esta manera entramos a jugar un papel muy importante: el asesoramiento al mando, siendo nuestra voz solicitada, escuchada y valorada a la hora de montar una operación.

Debemos inculcar hasta al último explorador la necesidad de extraer información de lo que estamos viendo del terreno o el enemigo, previendo incluso situaciones futuras y, lo que es más importante, transmitirlo de forma rápida y eficaz a escalones superiores o a otras unidades.

Principales localidades de Badgis y superpuestos los itinerarios pisados por la URECO I.

Por otro lado, el otro caballo de batalla del Arma es la seguridad: desde lo más alto, hasta la escolta de un vehículo propio a otro civil/VIP/elemento escoltado en general. Juzgo necesario dar mucha importancia a la escolta de convoyes. Tanto de un punto A a otro B, como la seguridad en un recorrido interno por una ciudad. Lo realmente difícil a la hora de realizar las escoltas no es articularla y moverse: es la coordinación entre elementos durante el movimiento y durante los imprevistos. Ahí es donde hay que dedicar horas de instrucción y adiestramiento.

Por ello, para el Arma ha significado dar un paso adelante; demostrando nuestras capacidades superiores como unidades especialmente preparadas para el Reconocimiento y la Seguridad, aptas para desarrollar nuestras misiones en cualquier teatro de operaciones.

Personal de la URECO con la ayuda humanitaria repartida en Ab Kamari

EL CID, ¿UNA LEYENDA?

Fernando Facenda Fernández
Comandante de Caballería

Cuando oímos hablar del Cid, siempre se nos viene a la mente la famosa película protagonizada por Charlton Heston y la bellísima Sofía Loren, «El Cid», en la que cualquier parecido con la realidad es pura coincidencia. Pero, ¿existió de verdad El Cid Campeador?, porque en algunos libros lo tratan de leyenda, en otros de mito así que, leyendo por aquí y por allí, podemos afirmar que El Cid existió; sobre todo porque sus mayores logros son conocidos por lo que de él nos cuentan sobre todo sus enemigos: los árabes, Ibn Alquama y Ibn Bassam. Tampoco debemos olvidarnos del gran historiador Menéndez Pidal[1], de la Historia Roderici[2], y, por supuesto, de aquéllos que contaban sus hazañas con más o menos pomposidad, los juglares, en el Cantar del Mío Cid[3].

Dediquémosle unos minutos al más grande héroe medieval europeo, un infanzón castellano al servicio de unos y de otros, tan importante y tan olvidado, sobre todo porque nadie es profeta en su tierra. Observemos al rey Arturo y sus caballeros de la Tabla Redonda, tantas veces renombrados y alabados por los historiadores ingleses, y estos sí fueron leyenda; a diferencia de nuestros héroes históricos como don Pelayo o en nuestro caso, el Cid, el más grande soldado de nuestra historia. No sólo por su valor personal en combate, sino por su magistral concepción estratégica de la realidad.

RODRIGO DÍAZ DE VIVAR

No vamos a relatar toda su biografía, porque esto nos llevaría a rellenar muchas hojas, pero sí mencionaremos aquellos hechos más relevantes.

[1] Filólogo, folclorista y medievalista español. Creador de la escuela filológica española.

[2] La Historia Roderici *(o Gesta Campodocti)* es una crónica biográfica anónima del Cid, bastante fidedigna, escrita en latín en el siglo XII por un autor de la zona de La Rioja, presumiblemente najerense.

[3] Se cree de autor anónimo escrita en el 1140, copiado en 1304 por Per Abbat, aunque la historiadora y profesora de Lengua y Literatura Árabe Dolores Oliver Pérez, en su libro «El Cantar del Mío Cid: génesis y autoría árabe», coloca al poeta árabe Walid al-Waqqasi como el autor del Cantar.

Estatua del Cid en Burgos, obra de Juan Cristóbal González de Quesada.

Rodrigo Díaz se cree que nació en Vivar, una pequeña aldea situada a 7 km de Burgos, en el año 1043 (discrepancias entre algunos autores la datan entre 1041 y 1057, ya que no hay crónica, diploma o similar que dé noticia de tal acontecimiento[4]). Hijo de Laínez, noble caballero de la Corte Castellana y de una hija de Rodrigo Álvarez. Descendiente por línea paterna de Laín Calvo, uno de los dos jueces de Castilla.

A la edad de 15 años quedó huérfano de padre y se crió en la corte del rey Fernando I junto al hijo del monarca, el príncipe Sancho (aunque éste

[4] Utilizaremos la fecha de 1043, fechada por el gran historiador Menéndez Pidal.

Monumento del pueblo de Vivar (Burgos), al Cid Campeador.

era 10 años mayor que Rodrigo[5]). Ambos crecieron juntos y entablaron buena amistad. Se educó y destacó en caballería, letras y en derecho en el monasterio de San Pedro de Cardeña (Burgos), lecciones que le servirían posteriormente para representar en diversos pleitos al monasterio e incluso al mismísimo Alfonso VI, el cual le confió numerosas misiones diplomáticas en las que debía conocer las leyes.

Entre los años 1063 y 1072 fue el brazo derecho del rey Sancho II y luchó junto a él en Zaragoza, Coimbra y Zamora, época en la que fue armado primero caballero y después Alférez.

Iglesia de Santiago el Viejo (Zamora), donde parece ser fue nombrado caballero.

Se casó con Jimena Díaz (posiblemente el 19 de julio del año 1074), biznieta de Alfonso V, sobrina de Alfonso VI e hija del Conde de Oviedo Diego, con la que tuvo tres hijos: un varón llamado Diego y dos hijas, Cristina y María (Elvira y Sol en el Poema). Para algunos un acto de amor, para otros un acto interesado para fomentar la compenetración de castellanos y leoneses.

Tras la muerte del rey Sancho II y la toma de posesión del nuevo rey Alfonso VI fue sustituido inmediatamente por García Ordóñez[6]; su suerte cambió radicalmente y fue desterrado dos veces por distintas desavenencias, ira o envidia de algunos.

En 1081 es desterrado por primera vez. En este destierro 300 de sus mejores caballeros le acompañaron en tal difícil situación.

En 1087 vuelve a Burgos, pero poco duró su paz, por lo que marchó nuevamente hacia Valencia y se convirtió en el protector del rey musulmán Al-Cádir.

En 1089 el rey Alfonso VI le pide ayuda para combatir contra los musulmanes, pero por un mal entendido entre ambos surge una nueva rencilla y el monarca le destierra por segunda vez.

En los diez años siguientes la fama del Cid se acrecentó espectacularmente, al contrario que el reinado de Alfonso VI. En menos de un año el Cid se hizo señor de los reinos moros de Lérida, Tortosa, Valencia, Denia, Albarracín y Alpuente.

En torno al 1093 matan a su protegido de Valencia, ciudad que fue tomada por Ben Yehhaf. El Cid asedió durante 19 meses la ciudad y finalmente entró triunfal en ella en junio de 1094.

Rodrigo se convirtió en el señor de Valencia, otorgó a la ciudad un estatuto de justicia envidiable y equilibrado, restauró la religión cristiana y al mismo tiempo renovó la mezquita de los musulmanes, acuñó moneda, se rodeó de una corte de estilo oriental con poetas tanto árabes como cristianos y gentes eminentes en el mundo de las leyes; en definitiva, organizó con grandísima maestría la vida del municipio valenciano.

Establecido en Valencia, se alió con Pedro I de Aragón y con Ramón Berenguer III de Barcelona con el fin de frenar el empuje almorávide. Estas alianzas se reforzaron con vínculos matrimoniales. María se casó con uno de los condes de Barcelona, Ramón Berenguer III, y su otra hija Cristina con el infante Ramiro de Navarra.

[5] Según cuenta la Historia Roderici, Rodrigo fue enviado por su familia a la corte de Fernando I para que desempeñara las funciones de paje del primogénito del rey castellano.

[6] García Ordóñez, que a la postre sería el peor enemigo del Cid.

En 1097 muere en la batalla de Consuegra su único hijo varón, Diego, dejándole sin descendencia masculina.

Según las crónicas, el domingo 10 de julio de 1099 muere el Cid a la edad de 56 años. Sus restos fueron llevados al monasterio de Cardeña por su esposa Doña Jimena. Actualmente los restos del Cid y de su esposa se encuentran en la Catedral de Burgos.

¿POR QUÉ LE LLAMARON «EL CID CAMPEADOR»?

La Historia Roderici cuenta: *«…Rodrigo Díaz era el portador de la bandera regia y destacó entre todos los caballeros del ejército del rey*». Esta cita confirma la condición del Cid como portaestandarte o alférez del Reino de Castilla, situándolo militarmente sólo por detrás del rey.

Corría el año 1065, Rodrigo tenía entre 18 y 22 años y según algunos cronistas no andaba sobrado de carnes, tenía falta de peso. El rey Sancho II estaba empeñado en recuperar los territorios que su padre, de manera incomprensible, dividió entre sus tres hijos[7] y comenzó por reclamar el castillo de Pazuengos a los vascones.

Lo tradicional por aquella época era desafiarse en lid singular de caballeros armados. Los vascones no tuvieron impedimento alguno, ya que entre sus filas se encontraba el caballero Eximino Garcés, señor de Lizarra, del que se decía que contaba con un hacha que sólo la podía manejar él por sus dimensiones.

Un día de julio de 1065 amaneció festivo y soleado y se celebró una gran fiesta. Había grandes apuestas a favor del experimentado Eximino y parece ser que sólo una bruja, la bruja de Munárriz[8] que usaba filtros mágicos, apostó por el joven desconocido. Llegado el momento, cuando se encontraban los dos lidiadores preparados, en complot con un palafrenero le dio a beber al caballo del

Monumento en Burgos, en donde supuestamente estuvo la casa del Cid.

navarro un brebaje con la flor del Diablo. A las primeras embestidas el caballo se desplomó. Se cuenta que estando el de Lizarra en el suelo, y para sorpresa de todos, Rodrigo descabalgó y se enfrentó pie a tierra contra su adversario. Tal fue la sorpresa que incluso el mismo Eximino le aconsejó que se subiera a su caballo, a lo que Rodrigo le contestó que le daría vergüenza vencerlo de esa manera.

Según el historiador vasco Ben Hair el combate duró casi todo el día hasta que, en un descuido del navarro, Rodrigo lo atravesó por su axila derecha. Solo le dio tiempo de pedir confesión en manos de Rodrigo, quien le prometió que haría justicia sobre la persona que había cometido aquel acto contra el noble[9].

Gracias a este hecho se le otorgó al de Vivar el título de *«Campeador»*, es decir Campi doctoris, «doctor en el campo de batalla».

Crecido el rey Sancho por la victoria de su alférez, pronto tentó la fortaleza de Medinaceli del rey Moctádir, que se negó a seguir pagando las parias[10] que pagaba a su padre Fernando I. Allí se tendría que enfrentar a Hariz Ben Haffa que le sacaba cabeza y media. El día 27 de septiembre de 1067, y en presencia de los dos ejércitos, Rodrigo cortó la cabeza del moro de un solo mandoble de espada. Desde ese día comenzaron a llamarle *Cidi* en hebreo, que en árabe y castellano

[7] El rey Fernando I dividió sus territorios en tres partes: don Sancho recibió el reino de Castilla, don Alfonso el reino de León y don García el reino de Galicia; y para que la paz reinase en la familia prohibió a sus dos hijas, doña Elvira y doña Urraca, contraer matrimonio para que sus yernos no perturbaran aquella distribución.

[8] Esta bruja fue cegada por el Señor de Lizarra. Se refugió en el Castillo del conde Mateo (70 años), señor de Viana, poniéndose a su servicio, el cual quería casarse con la hija de Eximino, Estefanía (12 años). Drogó al caballo del navarro, pues éste había hecho una apuesta con su esposa de que, si perdía, les dejaba casarse.

[9] El alférez real, tras el combate, dispuso que se apresara a la bruja, quién confesó su culpa, muriendo en la hoguera posteriormente. Según José L. Olaizola, Estefanía, años más tarde, ingresó en la religión y llevó tal vida de santidad que fue canonizada en 1567 bajo el pontificado de Gregorio XIII.

[10] Impuesto que pagaban los reinos de Taifas a los reyes cristianos para que no les atacasen y para que fuesen protegidos de los propios enfrentamientos que se producen entre los propios reinos de taifas y reinos cristianos.

quería decir *Mío Cid, o mi Señor*[11]. Según señala Mikel de Epalza, «cid» también pudiera significar «león», en alusión a la fortaleza y a la nobleza de Rodrigo, aunque también puede ser porque en una de sus batallas apareció con un escudo con un león dorado, en honor a su amigo el rey de Zaragoza Al Mutamin.

¿QUÉ PASÓ EN EL MONASTERIO DE CELANOVA?

Cuenta la historia que la infanta doña Elvira, al no poder casarse por decisión de su padre, incorporó a su séquito moras, entregándose a una vida mundana que culminó con la profanación del monasterio de Celanova. Prendida de un apóstata inglés, expulsó al padre abad encerrándolo en un calabozo y colocó en su lugar al bello inglés. Cuando Rodrigo se enteró de esta noticia decidió atacar el monasterio y expulsar al inglés, pero aconsejado por el Conde Peláez desistió de tal idea.

Esto que sucedió, viene relatado en la crónica Rudesindi[12]. Una mañana se presentó un caballero demandando duelo contra el inglés; no llevaba ni enseña ni divisa que acreditase su condición. El inglés quería lucirse ante las damas y aceptó, no sin antes colocar a sus arqueros portugueses en las almenas del torreón. Pero nuestro misterioso jinete adivinó el plan del inglés y se colocó lejos del alcance de las flechas. Aún así una le alcanzó el brazo izquierdo, por lo que tuvo que servirse del derecho para traspasar el corazón del inglés. La infanta desesperada por la muerte de su amado pidió justicia, pero los monjes con el abad a la cabeza, por consolarla o para que hubiera paz en el reino, le dijeron que al jinete lo mandó San Rosendo, aunque en el pueblo se comentaba que el jinete era el mismo San Rosendo.

Según la crónica de Cardeña, un día de 1067 se presentó el Cid en el Monasterio regido por don Sisebuto, demandando cura para su alma y para su brazo izquierdo herido por una flecha, siendo curado por una mujer conocida como Ermelinda la gallega[13].

[11] Según el cronista judío José Ben Zaddic de Arévalo.

[12] Vita sancti Rudesindi, historiografía latina medieval de Hispania, episodios y confesiones de los monjes Esteban y Ordoño.

[13] La conoció Rodrigo cuando ésta estaba como ramera en el harén del barón de Crespín en Barbastro, estando Rodrigo con su ejército en ayuda del rey de Zaragoza Moctádir, en el sitio de Barbastro.

Estatua ecuestre del Cid, sobre la puerta del Monasterio de Cardeña (Burgos), mutilada por los franceses durante la invasión.

LA JURA DE SANTA GADEA

Tras la muerte de la reina madre, empezaron las luchas por apoderarse de todo el reino. El primero en caer fue García, desterrado a Sevilla junto al rey Moctádir. Después concertaron una batalla que tuvo lugar en Golpejera[14], para ver quien se quedaba con el reino. Tras la sangrienta batalla, la cual se decantó por los castellanos, mandó encerrar a su hermano Alfonso en el castillo de Burgos de por vida.

Pero aquí entró en escena la infanta doña Urraca, que siempre tuvo predilección hacia su hermano Alfonso. Presionó a Sancho para que le liberase, por lo que Sancho le liberó[15], desterrándolo a Toledo. Pero aquí no queda la cosa. Doña Urraca se hacía llamar la reina de Zamora y esto evidente-

[14] En esta batalla el Cid tuvo un papel fundamental. Su táctica agresiva rompió las férreas líneas leonesas y, a pesar de la inferioridad numérica de los castellanos, lograron la victoria.

[15] Se cuenta que Sancho tuvo un sueño con una mujer, la cual le pidió que por el bien de la cristiandad pusiera en libertad a su hermano Alfonso. Cuando le describió la mujer a Rodrigo, éste la identificó como Ermelinda.

mente disgustaba a Sancho, que llegó a decir: *«No puede llamarse señor de España, quien no sea señor de Zamora»*, y dispuso el sitio de la ciudad.

Cuando estaba a punto de caer la ciudad, el conde García-Ordóñez, alias «*el boquituerto*», por tener la boca torcida, engañó a un caballero italiano llamado Vellido Dolfos[16] a cambio de favores con doña Urraca.

A partir de aquí hay controversia; mientras unos dicen que Vellido se hizo de la amistad del rey Sancho, acompañándolo a todas partes, al igual que el Cid, y en un descuido de éste (se dice que fue a hacer sus necesidades), el cual lamentaría toda su vida, le mató por la espalda con un venablo acabando con la esperanza de Castilla; otros afirman que a la hora de la siesta entró en el campamento castellano, entró en la tienda real y le clavó la espada en el esternón. El rey malherido intentó defenderse, pero Vellido le remató con un puñal que llevaba. Sea como fuere, Vellido cometió uno de los magnicidios más famosos de nuestra historia. Después Vellido fue asesinado por los hombres de García-Ordóñez, para despistar, en el famoso Postigo de la Traición.

Jura de Santa Gadea. Cuadro de Marcos Giráldez de Acosta.

Muerto Sancho algunos pedían que se coronase a García, pero el Cid no estaba dispuesto a que volviera al trono quien ya había demostrado su ineptitud para gobernar, por lo tanto se tenía que coronar como rey a Alfonso[17]. Sin embargo, la baja nobleza castellana no estaba dispuesta a reconocerle a menos que demostrara que no había tenido

[16] Éste no puso muchos impedimentos pues además se decía que estaba enamorado de doña Urraca.

[17] Los judíos, a la cabeza de ellos el judío Elifaz, y numerosos jóvenes castellanos, intentaron convencer al Cid para que se autoproclamase rey, ya que era el mejor caballero de la cristiandad y modelo a seguir, el cual evidentemente se negó.

Detalle del cerrojo de la puerta de la Iglesia de Santa Gadea, rememorando los hechos acaecidos en esa iglesia.

que ver con la muerte de su hermano[18]. La única manera de demostrarlo era encomendarse a Dios y jurar[19]. Alfonso no estaba irritado por la jura en sí, sino por el hecho de que toda la nobleza castellana le hiciera pasar por sospechoso.

Tras la jura[20], Alfonso cesó al Cid de su cargo de Alférez del reino y nombró en su lugar a García Ordóñez. Estaba anunciado ya que, después de la batalla de Cabra, Rodrigo no era de la confianza de Alfonso. El Cid quedó fortalecido en su papel de líder de la baja nobleza.

Para algunos historiadores, Rodrigo nunca obligó a jurar a Alfonso VI de que nada había tenido que ver con la muerte de su hermano aunque, tan representada en cuadros y narrada en numerosos relatos, a fuerza de ser repetida es considerada como tal.

MATRIMONIO POR AMOR O CONVENIENCIA

Según los documentos históricos, se conocieron en el Monasterio de Cardeña. El Cid estaba buscando tranquilidad. Por aquellas fechas llegó doña Eximina Díaz (Jimena) a ponerse en manos de la curandera milagrosa Ermelinda la gallega (la cual

[18] Se sospechaba que el acto contaba con el beneplácito de doña Urraca y el visto bueno de Alfonso.

[19] La fórmula de la jura se basaba en una antiquísima tradición germánica conservada desde tiempos de los visigodos. Primero se acordaba el lugar, después se tomaba juramento al sospechoso y por último se dictaban las maldiciones a que sería sometido si hubiera mentido.

[20] Cuentan los juglares que el Cid hizo repetir el juramento a Alfonso por tres veces, y que a la tercera estuvo a punto de desmayarse, a lo que el Cid respondió con el famoso «Amén».

ya era famosa por sus curas y premoniciones), por una caída de caballo, de la que por poco se queda coja. Probablemente el Cid se fijó en ella por compasión, creyendo que la inválida estaría allí para profesar la religión[21].

Para deshacer la idea de que fue un matrimonio de conveniencia, pensemos ¿qué hacía una gran dama de sangre real, destinada a casarse con algún miembro de la realeza, con un infanzón castellano? Así que solo cabe pensar que se casaron por amor. Aunque también es posible que Rodrigo buscase ingresar de esta manera en la alta nobleza del reino, ya que por nacimiento lo tenía vedado; así, de esta manera podía alcanzar el título de conde, tan deseado por él.

Sí que es cierto que la familia de doña Jimena no veía con buenos ojos tal enlace. Cuando le comunicaron a Alfonso la idea de doña Jimena de desposarse con Rodrigo éste puso trabas, pues desde la batalla de Cabra y la jura de santa Gadea Rodrigo no gozaba de su favor.

Escultura de Doña Jimena en el Puente de San Pablo (Burgos), autor Joaquín de Lucarini.

[21] Según la historia, la gallega aprovechando su cercanía a Eximina hizo de Celestina, enamorándose perdidamente uno del otro.

¿Por qué accedió entonces el rey Alfonso a la boda? Pues seguramente porque en caso de haberse negado se hubiera interpretado como una venganza personal. Así que sobre el 20 de junio de 1074 don Rodrigo Díaz de Vivar y doña Jimena Díaz contrajeron matrimonio en la catedral de Oviedo, asistiendo como testigos las infantas doña Elvira y doña Urraca, el conde Peláez, Álvar Fáñez y Martín Antolínez.

PRIMER DESTIERRO DEL CID

Tras la boda del Cid éste recobró el favor del rey, quién lo mandó a cobrar parias.

El primer desencuentro con su rey ocurrió en Sevilla, donde se encontraba para cobrar las parias de Al-Mutamid. En esas fechas otro enviado de Alfonso, el alférez García Ordóñez, se encontraba en el reino de Granada para cobrar una deuda que el rey Abd Allah debía al rey Alfonso. El rey Abd Allah aprovechando que se encontraba el alférez del rey Alfonso en sus tierras se presentó en Sevilla, alegando que tenía derechos sobre el reino de Sevilla. El rey Al-Mutamid le pidió al Cid que intercediera para que cumpliese los términos del acuerdo con don Alfonso. El Cid, después de pensárselo, decidió defender el territorio sevillano. Rodrigo le hizo llegar a García Ordóñez que no se entrometiese mientras él estuviese cobrando las parias para Castilla y León. García Ordóñez no hizo caso y entró en batalla, en Cabra (Sevilla). El mismo Cid descabalgó a Ordóñez, encadenándolo junto al rey de Granada en un cruce de caminos para que fuese visto por todos. Aunque fueron liberados tres días después.

El segundo desencuentro ocurrió cuando el rey Alfonso con su ejército se encontraba tomando posiciones en Toledo, según algunos para sustituir al rey de Toledo. Las crónicas cuentan que el Cid no participó en esta campaña porque estaba enfermo. Sin embargo, un centenar de jinetes musulmanes se dedicaban a saquear las tierras cristianas, quemando aldeas, asesinando a hombres y violando mujeres y niñas. El objetivo de estos jinetes era distraer la atención del rey, para obligarle a fraccionar su fuerza. Sin embargo estos musulmanes cometieron un error; en lugar de atacar León, atacaron Castilla. Cuando las noticias de estos actos llegaron al Cid rápidamente se puso en marcha y, en pocos días, ya reunía un escuadrón de caballería. La aparición del Cid provocó entre los musulmanes el pánico, provocando la huída de éstos hacia el sur.

Lo que pudo ocurrir en realidad es que el rey Alfonso prescindió de los servicios del Cid. Para el rey Alfonso, después de la jura de Santa Gadea, el matrimonio con doña Jimena y la batalla de Cabra, el Cid no era más que un estorbo. Los nobles leoneses acusaron al Cid de traidor, pues había puesto en peligro la seguridad del rey en tierras toledanas. Así que poco tardó el rey Alfonso en ceder a las presiones y amenazas de la nobleza leonesa, y desterró al Cid. Tal como marcaba el Fuero Viejo de Castilla, en el plazo de 30 días debía abandonar las tierras del reino. Y así lo hizo el 9 de octubre de 1081.

Pero no marchó solo, muchos de sus caballeros marcharon junto a él. Unos seis escuadrones, 300 caballeros castellanos, acompañaron al Cid en su inicio del destierro.

SEGUNDO DESTIERRO DEL CID

Habían pasados los años, y Rodrigo se había convertido en todo un luchador renombrado al servicio del rey de Zaragoza Al-Mutamin. La reconciliación se produce cuando el rey Alfonso sitió Zaragoza. No hay crónicas que digan que el Campeador interviniera, era lógico que el Cid no levantara un dedo contra su rey. Una vez levantado el sitio en julio de 1086, la presencia del Cid en tierras musulmanas era embarazosa y podía considerarse al rey musulmán como traidor por tener a un cristiano en su reino. Para el Cid, era el momento oportuno de regresar a Castilla y reencontrarse con el rey Alfonso VI. Este encuentro se produjo en Toledo a principios de 1087.

El segundo destierro viene precedido por el controvertido sitio de Aledo. Todo indica que Alfonso había mandado emisarios al Cid para que se presentara junto a sus tropas en la defensa de la fortaleza murciana de Aledo. El punto de encuentro de ambos contingentes se situaba en Villena, pero lo cierto es que el Cid nunca encontró a las tropas de Alfonso, decidiendo continuar hasta Hellín, en donde el Campeador esperaba encontrase con Alfonso.

Podía haber ocurrido que Rodrigo se hubiera equivocado en el cálculo de la marcha de las tropas leonesas, y por lo tanto hubiera llegado tarde al encuentro (cosa algo difícil pues el Cid poseía grandes conocimientos de tiempos y topografía); o que volvió a ser víctima de un engaño sobre el lugar y la fecha del encuentro.

El caso es que Alfonso, levantado el sitio de Aledo, volvió a Toledo y don Rodrigo tremendamente apesadumbrado regresó a su campamento de Elche.

Pronto comenzó la nobleza leonesa a insistir al rey leonés sobre los hechos ocurridos y acusaciones disparatadas hicieron que el rey dictara sentencia contra el Cid. Al Campeador le llegaron las nuevas todavía en su campamento de Elche, donde meditaba qué hacer, y a diferencia del primer destierro prefirió permanecer independiente e ir por libre.

Ahora era libre, y esa libertad le capacitó para poner en práctica su genial plan estratégico para frenar a los invasores almorávides e impedir que ocuparan toda España.

¿GANÓ EL CID LA BATALLA DE VALENCIA DESPUÉS DE MUERTO?

En el año 1086 aparecen en la península los almorávides, al mando del emir Yussuf. Cuando a los pocos años dominaban Al Ándalus, el emir se dispuso a subir por la costa de Levante hasta llegar a Francia, bajar por la costa italiana hasta llegar a Roma, para cortar la cabeza al Papa y poner fin al poderío de los infieles.

Por aquella época el Cid ya era señor de Valencia. Cuando llegó el africano a sus dominios le paró en la batalla de Cuarte (1094), donde se utilizaron por primera vez escudos de hierro y madera para parar las flechas enemigas. Se sabe que el Cid ganó la batalla, vivo y lúcido.

La crónica Roderici data la fecha de la muerte del Cid en el año 1137, sobre el mes de julio, entre los 49-50 años. Según varios historiadores esta fecha es errónea y la datan, según la crónica escrita del monasterio de San Pedro de Cardeña, en 1099, y más concretamente el 10 de julio, considerándola como la más fiable.

Cuando muere el Cid todos sus jefes lloran y piensan que todo se acabó, y que llega la hora de volver a Castilla. Pero aquí surge la figura de doña Jimena que cogiendo la Tizona (símbolo sobrehumano del Cid) y empuñándola delante de todos los caballeros les dijo: *«Mi familia y yo nos quedamos en Valencia para defender el legado de mi esposo»*. Parece ser que aquella demostración de valor animó a los caballeros y arrodillándose ante ella juraron fidelidad. Los caballeros cristianos piensan que el Cid no ha muerto, que vive en ella.

La leyenda cuenta que el Cid fue capaz de ganar una batalla después de muerto. Lo que cuentan algunos es que tras su muerte, y ante un ataque musulmán, el Cid fue montado sobre su caballo y atado para que no se cayese. Aquella presencia hizo que los almorávides huyeran del campo de batalla. Lo que sí parece que ocurrió es que el cadáver del Cid fue embalsamado y expuesto sentado en su trono.

Cuando el 5 de mayo de 1102 se evacuó la ciudad, doña Jimena se llevó consigo los restos de su esposo y lo enterró en el monasterio de San Pedro de Cardeña, donde también sería enterrada ella años más tarde. No vamos a contar aquí todo el periplo que le ocurrió a sus restos hasta la llegada a la Catedral de Burgos el 21 de julio de 1921, y que fueron muchos.

Estatua del Cid. Obra de Mr. Huntington, a la entrada de la «Hispanic Society of America» en Nueva York.

CONCLUSIÓN

Ni el mismísimo Cid Campeador podía imaginarse la trascendencia de su vida tras su muerte. Todos los juglares posteriores a su muerte contarían en forma de cantares de gesta su vida y sus hazañas, así como acrecentarían su leyenda.

Para finalizar, destacar al Cid como un ejemplo a seguir por todos los jinetes; destaquemos su humanidad, el empeño en proteger a los débiles; su historia de amor con doña Jimena; la lealtad que tuvo siempre con su rey a pesar de sus desavenencias con éste; la fidelidad de sus hombres que le siguieron sin importar adónde, y destacar al genio militar que llevaba dentro, ya que según algunos historiadores era un hombre adelantado

La Tizona, espada del Cid. Propiedad de los Marqueses de Falces. Donada al Museo del Ejército.

a su época. «Fue uno de esos caballeros capaces de aprovechar una coyuntura extraordinaria para convertirse en uno de los grandes triunfadores del siglo XI, nadie como él supo entender lo que estaba ocurriendo y los cambios que estaban propiciando los nuevos tiempos», según dijo José Luis Corral.

BIBLIOGRAFÍA

- Cantar del Mío Cid. Edición de Francisco Marcos Marín.
- Cantar del Mío Cid. Autor Anónimo. Traducción al castellano moderno por Pedro Salinas.
- El Cid Campeador. López Estrada y otros. Ed. Castalia. 2002.
- Verdad y Leyenda. José Luis Olaizola. 2003.
- El Cid. El último héroe. José Luis Olaizola. Ed. Planeta. 1989.
- El Cid. La espada de la Reconquista. González Pérez y otros. Ed. Almena. 2004.
- Las Huellas del Cid. José María Garate Córdoba. Ed. Aldecoa. 1955.

– El Cid. José Luis Corral. Ed. Edhasa. 2007.
– Mi primer Cid. Adaptación de Ramón G. Domínguez. Ed. Anaya. Segunda edición. Feb 2007.
– http://es.wikipedia.org/wiki/Rodrigo_D%C3%ADaz_de_Vivar. Noviembre 2010.
– http://elciddevivar.blogspot.com/. Noviembre 2010.
– http://www.educa.jcyl.es/educacyl/cm/gallery/Recursos%20Infinity/aplicaciones/cid/popup.htm. Diciembre 2010.
– http://www.acosomoral.org/elcid.htm. Enero 2011.
– http://www.foroxerbar.com/viewtopic.php?t=%208741.
– Película «El Cid». Director Anthony Mann. 1961.

EL CABALLO EN LA II GUERRA MUNDIAL (EL HÉROE DESCONOCIDO) (I parte)

José Ramón Núñez Yáñez
Teniente Coronel de Caballería
(Profesor de Escuela de Equitación)

Entre el 1 de septiembre de 1939 y el 2 del mismo mes de 1945, se desarrolló el conflicto bélico más grande que ha conocido la historia de la humanidad. De una forma activa o pasiva, países de todos los continentes se vieron implicados o afectados por la Segunda Guerra Mundial (II GM). Una contienda en la que naciones con siglos de civilización se enfrentaron en una escala destructiva sin precedentes.

Se extendió prácticamente por todo el mundo y, en muchos aspectos, fue una consecuencia, tras un difícil paréntesis de veinte años, de las graves disputas que la Primera Guerra Mundial (I GM) había dejado sin resolver. La frustración alemana después de la derrota y los duros términos del Tratado de Versalles, junto con la intranquilidad política y la inestabilidad social que afectaron crecientemente a la república de Weimar, tuvieron como resultado una radicalización del nacionalismo alemán.

Murió el 2% de la humanidad, alrededor de unos 70 millones de personas (unas 35.000 personas por día); hubo 35 millones de heridos y alrededor de 3 millones de desaparecidos. Setenta y dos países participaron de forma directa o indirecta en el conflicto, estimándose en alrededor de dos billones de euros el coste económico total del conflicto, de los cuales el 36% correspondió al Eje y el 64 % a los Aliados[1].

Los ejércitos enfrentados contaban con las más sofisticadas armas del momento. No obstante, la Caballería como Arma combatiente, no había evolucionado sustancialmente desde la I GM, a excepción del ejército de EEUU. Así lo demuestran los cerca de siete millones de caballos utilizados en el conflicto; que, junto a los cerca de 100.000 canes, constituyeron los medios de combate pertenecientes al reino animal que más se utilizaron.

[1] Las cifras varían, dependiendo de las fuentes que se consulten.

Transporte de caballos hacia el frente.

El caballo ha peleado junto al ser humano desde que éste se mueve por el planeta. A lo largo de esta guerra continuaron guiados por la mano del hombre cumpliendo con su cometido, como lo habían venido haciendo desde que éste logró su domesticación allá por el año 2000/2500 a.d.C.

Fue una época de la historia en la que se siguieron alternando las cargas de caballería con el avance de los CCs, y donde las columnas de vehículos motorizados/mecanizados/acorazados rivalizaban en extensión con las de jinetes y carros tirados por mulas o caballos.

Indudablemente fue uno de los héroes de la II GM, cuyo papel en el conflicto ha sido olvidado por numerosos historiadores; que, bajo la mano de su jinete sacrificado y abnegado, supo dar lo mejor de sí mismo frente a un enemigo muchas veces superior y mejor armado.

Del sin número de acciones de las unidades a caballo expondremos, en estas breves líneas, los hechos de armas más significativos que la caballería montada de los distintos ejércitos llevaron a cabo a lo largo de todo el conflicto.

EL CABALLO EN LOS PRINCIPALES EJÉRCITOS CONTENDIENTES

La Caballería polaca en 1939 estaba formada por 11 BRCs, constituidas cada una por cuatro o cinco RCs, que tenían de 800 a 1.000 caballos cada uno como medio principal de combate. Encuadraban además unidades de artillería, transmisiones, ingenieros y logísticas.

Así mismo contaba con una Brigada independiente, como única unidad acorazada, que disponía de un batallón de CCs y dos RCs a caballo como medios principales de combate; además de con otros medios auxiliares y de apoyo. De los cerca de 100.000 jinetes de los que Polonia disponía a principios de 1939 muy pocos lograrían sobrevivir durante el primer año del conflicto.

Al estallar la guerra el ejército polaco en general, y el Arma en particular, se encontraba en pleno proceso de mecanización de las Brigadas del Arma, que no pudo completar por diversos factores.

Las circunstancias internacionales, así como las propias internas, entre ellas la «resistencia» de ciertos oficiales superiores a abandonar el caballo, hizo que esta reforma sólo se llegase a aplicar a la ya citada brigada independiente que era la única fuerza mecanizada/motorizada del Arma, aunque con una grave carencia de carros de combate.

El sable y lanza siguieron siendo las armas de combate del jinete. No obstante, estos combatieron en numerosas ocasiones pie a tierra con sus fusiles, al igual que la infantería.

Caballería soviética. Frente de Polonia.

A estos factores hay que sumar la mala calidad y fiabilidad de las tanquetas y autoametralladoras que nubló la percepción polaca acerca del potencial de las tácticas mecanizadas, lo que hacía de la Caballería polaca un Arma obsoleta e inútil frente a la maquinaria de guerra de otras naciones.

El Tratado de Versalles, que impuso a Alemania unas draconianas reducciones de material y efectivos de sus fuerzas armadas, fue bastante benigno con la Caballería alemana. Los Aliados permitieron que las Fuerzas Armadas de la República de Weimar mantuvieran un importante contingente de Caballería.

Del total de 100.000 efectivos autorizados para el Ejército de Tierra más del 16% pertenecían a la Caballería, que se articuló en tres Divisiones que encuadraban de 3 a 4 RCs. Cada uno de estos, a su vez, disponía de 4 a 6 Escuadrones, contando cada uno de ellos con unos 200 a 250 caballos. Además, cada RC disponía de un Escuadrón de depósito con 150 a 200 caballos[2].

Se calcula que unos dos millones de caballos formaron en las filas de su ejército durante todo el periodo de guerra. Sus principales misiones fueron las de reconocimiento, vigilancia, enlace y transporte.

El escuadrón montado del RC 157 en Rudki, Polonia. Septiembre de 1939.

La ex-URSS por su parte disponía al principio de la II GM de 1.300.000 caballos, agrupados en su mayoría en 30 DCs. Pocos meses antes de finalizar la contienda llegarían a contabilizarse hasta tres millones y medio de equinos.

[2] Disponían además de 1 Escuadrón de depósito con 150 a 200 caballos, donde se desbravaban, recuperaban caballos y se mantenía un recambio para sustituciones.

Al principio el caballo fue utilizado principalmente para la protección de los tanques rusos, los cuales iban acompañados de estos elementos durante sus acciones de combate; pero conforme avanzaba la guerra sus misiones principales fueron el reconocimiento y las incursiones en profundidad.

El general ruso de Caballería Semion Mikhaïlovitch Boudienny (1883-1973), perteneciente al cuerpo de dragones, finalizada la I GM reorganizó la Caballería rusa. Creó nueve academias de formación de oficiales del arma, llegando el ejército soviético a disponer al inicio de la II GM de unas 28 DCs. Sin embargo, desde el principio había voces, como la del mariscal Kliment Eifremovitch Vorochilov (1881-1969), que abogaban por *«… la sustitución del caballo por la máquina*[3]*…»*.

Un caso peculiar del ejército soviético fue el del pueblo Cosaco. Dividido su corazón y sus intereses entre soviéticos y alemanes, los jinetes cosacos formaron en las filas de ambos ejércitos. A pesar de las acciones de limpieza que Stalin llevó a cabo contra el pueblo cosaco, 5 DCs de cosacos lucharon al lado del ejército de la ex-URSS[4].

Alrededor de unos 50.000 jinetes de este pueblo combatieron al lado de Alemania a lo largo de todo el frente ruso, con la promesa de la creación del estado de *«Cossackia»*, (la Tierra de los Cosacos) en Italia del Norte; promesa que no llegaría a materializarse.

Jinetes cosacos de la 1ª División Cosaca, oficialmente formada el 1 de mayo de 1943.

Por su parte, Stalin intentó atraer el patriotismo de los cosacos y lo hizo apelando al espíritu de nación y creando una división cosaca en el seno de su Ejército. Más de 100.000 se alistaron al principio de la contienda, formando una amalgama muy diversa de unidades.

LANZAS CONTRA CAÑONES

Un episodio de la II GM que ha hecho correr ríos de tinta ha sido la carga que los jinetes Ulanos[5], pertenecientes a la 1ª Brigada de Caballería polaca, llevaron a cabo el día 1 de septiembre de 1939 contra los CCs de vanguardia del 14º CE, al mando del general alemán Wilhelm List (1880-1971) y encuadrado en el ejército dirigido por Heinz Guderian (1888-1954). Ocurrió en las cercanías de la localidad de Krojanty, al este de Polonia y unos 50 km al sur de Gdansk.

Hacia las 14,00 h del citado día, los jinetes del 1er Escuadrón del 18º RC de ulanos que mandaba el coronel Kazimierz Władysław Mastalerz (1894-1939), de la BRC Pomorska (5.194 caballos), entraron en contacto con el 71º Regimiento de Infantería alemán que formaba parte de la vanguardia alemana del ejército de Guderian, que progresaba en dirección a Varsovia.

Los jinetes polacos atacaron el flanco norte de dicha vanguardia, para oponerse al avance de la infantería que acompañaba a los vehículos acorazados. Para ello el coronel Mastalerz situó dos escuadrones en primera línea y los pocos CCs TK-3 que tenía en segunda, como reserva.

Alrededor de las 18,00 horas se produce la primera carga a caballo. Más de 300 jinetes del 1er Escuadrón al mando del capitán E. Swiesciak y el 2º al mando del capitán J. Lados, se lanzan sable en mano y lanza en ristre contra el flanco izquierdo de una columna de la 20 División de Infantería motorizada del general Mauritz von Wiktorin (1883-1956). En una segunda línea le siguen los Escuadrones 3º y 4º.

La infantería alemana, sorprendida en campo abierto y sin protección, comenzó a replegarse

[3] Miembro del Politburó desde ENE1926, llegó a ser presidente del Presidium del Soviet Supremo. Propuso en numerosas ocasiones antes de la II GM, sustituir el caballo por vehículos acorazados.

[4] Mucho antes de la II GM el pueblo cosaco había sufrido una persecución sistemática por parte de la Unión Soviética a las órdenes de Vladimir Lenin. Este periodo se conoció como la «Descosquización»; en el que más de medio millón de cosacos fueron exterminados.

[5] Originariamente era un jinete tártaro que en el siglo XVII servía de mercenario en el estado polaco-lituano. Pasó luego a ser el soldado de caballería ligera armado con lanza. Los ejércitos europeos crearon unidades militares semejantes a éstas, a lo largo del siglo XIX, denominadas Lanceros.

pero, de repente, por diversos caminos del flanco izquierdo de la carga aparecieron varios vehículos acorazados germanos. Las ametralladoras de éstos barrieron el campo de batalla, los jinetes cayeron bajo su fuego cruzado.

El coronel Mastalerz tenía dos opciones: detener el ataque, retirarse y ser destrozado por el fuego alemán, o pasar entre los vehículos acorazados, llevarse por delante a la mayor parte de infantes alemanes posible y desaparecer al abrigo del cercano bosque de Tucholoa.

Mastalerz escogió la segunda opción, que pudo tomarse como una carga de caballería, pero que a pesar de haber sido una decisión desesperada fue ingeniosa y salvó la vida de muchos jinetes.

Ante el desastre que se avecina, el general polaco Rydz-Smigly (1886-1942) comandante en jefe de la brigada, ordena retirarse a nuevas posiciones.

Al día siguiente, ya con el campo de batalla libre de polacos, los alemanes llevaron al lugar de los hechos a varios periodistas, entre ellos el italiano Indro Montanelli (1909-2001), quien, ante la visión de jinetes, caballos y algunos CCs destruidos, magnificó lo sucedido alabando el valor y heroísmo de los jinetes, quienes de forma inconsciente habían cargado a caballo con sables y lanzas contra los vehículos acorazados, entrando así en la leyenda.

Recreación de los jinetes ulanos participantes en la batalla de Konitz.

Alemanes y rusos quisieron utilizar esta acción bélica para mostrar la insensatez y lo grotesco de la acción, así como la falta de preparación del ejército polaco al cargar de forma insensata contra los CCs alemanes. Nada más lejos de la verdad, puesto que el objetivo de los jinetes era bien claro: batir a una infantería desprotegida e indefensa, en el momento más oportuno y protegerse lo mejor posible.

El insólito enfrentamiento será años más tarde mitificado en la película «*Lotna*» (1959), del director de cine polaco Andrzej Wajda (1926-…)[6].

Ha comenzado el derrumbe y ocupación de Polonia. Los jinetes polacos protegerán el repliegue de las unidades hasta Varsovia, objetivo final de alemanes y, más adelante, soviéticos. Las únicas unidades polacas que llegaron a penetrar, siquiera un poco en territorio alemán, fueron el 10º y el 5º Regimiento de Ulanos que pisaron suelo de Prusia Oriental los días 2 y 3 de septiembre en un contraataque.

En el bosque de Campinos, muy cercano a Varsovia, donde se habían refugiado huyendo de la poderosa Luftwaffe, los RCs de Ulanos 9º, 14º, 15º y 17º lucharon hasta la extenuación para impedir el completo cerco de la capital. Dos días antes de la rendición aún volverían a blandirse los sables polacos en la localidad de Krasnobrod cerca de Lublin, en la que iba a ser la última carga de esta campaña, donde dos escuadrones del 27º RC de la BRC *«Nowogroka»*[7] cargaron contra unidades de la 8ª División de Infantería alemana. De los cerca de 500 jinetes solo pudieron salvarse una treintena.

El día 17 de septiembre se inicia dicha invasión soviética por el este del país, terminándose de este modo las posibilidades de defensa de los polacos. Un Grupo de Operaciones de Caballería bajo el mando del general Wladyslaw Anders (1892-1970), compuesto por jinetes procedentes de diversas unidades y encuadrado en el «Cuerpo de protección de fronteras»[8], es la única unidad de Caballería que llevará a cabo actuaciones puntuales contra la vanguardia soviética en el sector de Rakow al sureste de Varsovia.

La batalla de Mokra

Será en una zona boscosa en las cercanías de la pequeña localidad polaca de Mokra, situada en el Distrito de Gmina Miedźno al sur de Varsovia y a unos 52 km de la frontera con la republica checa, donde se terminará de forjar la leyenda de la caballería polaca y se cavará el final de la tumba de esta Caballería.

---

[6] Uno de los más relevantes directores de cine de la Escuela Cinematográfica polaca.

[7] Las GUs polacas se denominaban dependiendo de la localidad/región donde estaban acantonadas.

[8] Unidad militar organizada en 1924 para proteger la frontera oriental polaca, frente a posibles incursiones de la ex-URSS.

La Brigada de Caballería Wolynska perteneciente al Ejército *«Piotrkow»* del General de Brigada W. Thommsee contaba con 4 RCs s y cuatro Batallones de Infantería. Frente a ellos, los alemanes alineaban dos Divisiones de CCs y una División de Infantería motorizada con elementos acorazados y mecanizados.

Antes del inicio de la batalla los polacos habían establecido la defensa en los pueblos de alrededor, con objeto de cerrar todas las vías de penetración hacia la ciudad.

En el primer ataque serio, el día 2 de septiembre de 1939 alrededor de las 07,00 horas, infantería apoyada por CCs atacaron al 3er escuadrón del 21º RC de lanceros sin conseguir resultado alguno. A este intento le siguieron otros muchos a lo largo del día. Todos ellos fueron desbaratados por la acción de los jinetes que pie a tierra o a caballo, y con el apoyo de armas automáticas y anticarro, los rechazaron una y otra vez.

Más al sur la BRC *«Volhinian»* y la 7ª División de Infantería polacas se enfrentaban a las vanguardias de la 4ª División acorazada alemana. Los alemanes tuvieron numerosas bajas debido a que los jinetes lograron sorprender en diversas ocasiones a las unidades motociclistas de exploración.

En las acciones de aquel día de guerra, el 21 batallón de blindados y un escuadrón a caballo realizaron un contraataque que se introdujo sin querer en medio de una columna de carros a la que sobrepasaron, causando inquietud y confusión en las filas alemanas. Esta acción se ha querido ver también como una carga; sin embargo no fue una acción planeada como tal.

La BRC salió al paso de los numerosos intentos de avance de la citada División y su empuje fue tal que su comandante, el *general Georg-Hans Reinhardt (1887-1963),* tuvo que ordenar la retirada hacia posiciones de retaguardia, según sus afirmaciones: «*…¡ante el empuje y la intensa presión de la caballería!...*».

Caballería polaca evolucionando en los alrededores de la localidad de Mokra.

Los polacos, a los que a la vista de los años se podría juzgar como valientes en grado sumo, casi rozando la inconsciencia, lograron una pequeña victoria que les supuso una gran inyección de moral.

No obstante no estuvieron solos; la acción del «tren blindado número 53», apodado «*Smialy*»[9], salvó a las unidades polacas en numerosos momentos de la batalla de un desastre anunciado.

Mokra sólo pudo tomarse dos días más tarde, después de numerosos ataques que literalmente aplastaron la Caballería polaca. No obstante la batalla enseñó a los alemanes que no debían minusvalorar a los jinetes polacos, que aquel día dieron una dura lección a la «*Blitzkrieg»* germana.

Tomada por los alemanes la localidad de Mokra, cuatro días más tarde dará comienzo la Batalla del río Bzura donde, lo que va quedando de la Caballería polaca, sufrirá una auténtica matanza que duraría hasta el día 20SEP. No obstante los ejércitos Polacos de «*Pomorze»,* mandado por el general Wladyslaw Bortnowski (1891-1966) y de «*Poznan», por el* general Tadeusz Kutrzeba (1885-1947), harían retroceder al 8º Ejército alemán del general Johannes Blaskowitz (1848-1948) cuyo desprotegido flanco derecho fue atacado por sorpresa por los ulanos logrando una victoria.

Masacre del Bzura[10]

La batalla de Bzura causó la casi desaparición de los jinetes ulanos y la desarticulación de la única contraofensiva polaca que había arrojado resultados positivos.

Se inició el 09SEP y en ella participaron 3 Divisiones de Infantería y 2 BRCs frente a 2 Divisiones motorizadas alemanas, a las que lograron derrotar inicialmente y capturar más de 1.500 prisioneros. El Ejército polaco de *«Pozna»,* junto con el Ejército *«Pomorze»* situado al norte, realizaron un ataque al sur del río Bzura con el objetivo de cortar el avance

[9] Fue capturado a los austríacos en 1918. Hacía fuego a 2.500 m y la explosión de su proyectil lograba destruir cualquier vehículo acorazado en un radio de unos 100 m.

[10] Afluente del Vístula. Con 166 km de longitud, está situado en la zona central de Polonia.

Brigada de caballería polaca durante la batalla.

del 4º y 8º Ejércitos alemanes que avanzaban hacia Varsovia. Pero corrían el riesgo de quedar aislados en el lado occidental del río Bzura.

Durante la noche del citado día, el 17º y el 6º RCs (ulanos y cazadores) progresan en la oscuridad y al amanecer del 10SEP, domingo, cargan frontalmente contra la vanguardia alemana buscando el punto más débil del despliegue por donde penetrar. Se consiguen éxitos momentáneos a costa de innumerables pérdidas, logrando hacer retroceder el avance alemán hasta 20 km. El general Kurt-Meyer (1910-1961), comandante en jefe del ejército alemán, recordará en sus memorias: *«…Los jinetes polacos se baten con gran valor, y es necesario reconocer que saben morir…»*[11].

El 16 de septiembre se inicia el asalto alemán y los intentos polacos de romper el cerco se ven frustrados por la superioridad aérea enemiga. Al día siguiente, los soviéticos invaden Polonia por el este con 24 Divisiones de Infantería, 9 Brigadas blindadas y 15 Divisiones de Caballería, la mayoría de éstas a caballo. Se terminan así las posibilidades de una resistencia polaca organizada. El 25SEP los alemanes entran en Varsovia y Polonia capitulará.

Entretanto, entre el río Bzura y el Vístula se encuentran embolsados más de 170.000 polacos. Ante esta situación el general Tadeusz Kutrzeba (1885-1947), comandante en jefe del Ejército polaco de *«Posnania»*, agrupa a los jinetes que quedan de las dos BRCs: *«Wielkoposlka»* y *«Podorska»* en una unidad operacional para tratar de forzar el cerco.

El 18SEP, 6 RCs se lanzan al ataque en varios frentes. Se suceden numerosas cargas buscando abrir un hueco. No obstante, no se logra alcanzar ningún objetivo y las unidades polacas van siendo aniquiladas o se rinden a los alemanes. Los jinetes que logran alcanzar los bosques colindantes desaparecen en ellos y un gran número logra alcanzar la frontera con Hungría.

El 14º RC de ulanos es el único que logra romper el cerco después de numerosas pérdidas y alcanzar Varsovia. Todos los jinetes que de una u otra forma han llegado a la capital se integrarán como infantería, con el resto de fuerzas que defienden la capital polaca hasta su capitulación.

En el Bzura yacen un número indeterminado de caballos y jinetes. Fue la tumba de la caballería polaca en la II GM. Alrededor de 150.000 soldados polacos fueron hechos prisioneros.

Primeras acciones de la caballería alemana

A su vez, los jinetes de la 1ª BRC alemana montada van a entrar por primera vez en acción. Son situados al norte de la capital polaca para asegurar el flanco izquierdo del cerco, al que los alemanes van a someter a Varsovia antes de tomarla.

El 23 de septiembre, muy cerca de la ciudad de Krasnobrod, se va a producir uno de los últimos enfrentamientos de dos caballerías a caballo.

Jinetes alemanes en misión de enlace.

La BRC polaca «*Nowogrodzka*», con el 25º RC de ulanos en vanguardia, llega por el norte para tratar de liberar la ciudad, ocupada por unidades de la 6ª División de Infantería alemana. Estos la habían fortificado con dos líneas de fosos para evitar sorpresas. El TCol. Bogdan Kazimierz Stachlewski (1891-1939) jefe del RC, dividió sus fuerzas en dos columnas y apoyado por el fuego cargó en dos direcciones contra los sorprendidos infantes germanos que, ante la violencia del ataque, tuvieron que retroceder.

[11] De su libro «Grenadiers». Historia de las Waffen SS. 2005. P. 296.

1939. Caballería alemana.

De repente, detrás de una colina por el NE de la villa, los jinetes alemanes vislumbran el peligro para sus compatriotas y se lanzan con sus pesados caballos hannoverianos contra los polacos. El choque es brutal, pero la movilidad de los pequeños caballos polacos se impone a la potencia de los alemanes y éstos tienen que volver a tocar retirada, buscando la protección de las ruinas de un monasterio cercano donde las ametralladoras alemanas logran barrer del campo de batalla a los bravos jinetes polacos que les perseguían. Solo 30 jinetes, de los casi 300 que constituían el RC, logran sobrevivir a la masacre.

Por otro lado, al sur de Varsovia, el general polaco Władysław Anders (1892-1970) había llegado a un acuerdo con el general Hans von Obstfelder (1886-1976), jefe de la 28ª División de Infantería alemana, para no entablar combates y salvar el mayor número de vidas de su unidad.

Dicha orden no será obedecida por su subordinado, el general Franciszek Kleeberg (1888-1941), que organizó un «*Grupo operacional independiente (S.G.O.)*» que contará con unos 5.000 jinetes de diversa procedencia que han logrado sobrevivir o atravesar la frontera por el sur del país.

Su primera acción se dirige contra la 13ª División de Infantería motorizada alemana, mandada por el General Moritz von Faber du Faur (1886-1971), logrando capturar 200 prisioneros. Sin embargo, a pesar de los pequeños éxitos, Kleeberg no vaticina un buen final para sus hombres y el 05OCT les ordena deponer las armas. Esta orden no será bien recibida ni entendida por todos sus subordinados.

El escuadrón fantasma

Una de las unidades que recibe dicha orden es el 110º RC al mando del comandante Henryk Dobrzański (1897-1940), que con unos 180 hombres decide continuar combatiendo.

Fotografía del Mayor Henryk Dobrzański, apodado «Hubal».

El comandante Dobrzański adopta el apodo de «Hubal»[12] y denomina a su unidad «Oddzial Wydzielony Wojska Polskiego» (*Unidad independiente del Ejército Polaco).* El 13MAR40 le llega la orden de desmovilizar su unidad. El motivo es por el temor de represalias a la población civil que le apoya allá por donde pasa, por parte de los alemanes. El mayor tampoco obedece esta orden; sin embargo permite deponer las armas a quien desee hacerlo. Solo le quedan 70 fieles jinetes. Los alemanes ponen precio a su cabeza recompensando, con unos 75 € de la época, cualquier información que lleve a su captura.

[12] Henryk Dobrzański (1897-1940). Más conocido como «Hubal» y apelado por los alemanes como «Szalonym majorze» (El mayor insensato). Cualquier persona de la que siquiera se sospechara que pudiera haberle prestado algún tipo de ayuda, era inmediatamente fusilada.

Los jinetes de Hubal lograrán tener en jaque a los alemanes más de medio año, llegando incluso a destruir todo un Batallón de Infantería alemán. Sus logros se debieron a la férrea disciplina a la que sometió a su unidad y el apoyo masivo de los habitantes de las distintas aldeas y pueblos polacos donde actuó. Como consecuencia de ello se creó una unidad especial compuesta por más de 1.000 hombres para tratar de darle caza.

El 30 de abril la unidad de Hubal es traicionada y cercada por los regimientos de Infantería alemanes 650 y 651 en la localidad de Anielin, a unos 150 km al SE de Varsovia. El escuadrón se bate en todos los frentes, produciéndose numerosas cargas de los pocos jinetes que aún pueden combatir. El comandante Hubal y la mayoría de sus hombres mueren en los enfrentamientos. El general alemán Kurt Freiherr von Gienanth (1896-1945), jefe del ejército central de ocupación de Polonia, le rendirá honores militares y su cuerpo será incinerado y enterrado junto al de su caballo en un lugar desconocido. Con su muerte desaparecía el primer jinete partisano de la II GM.

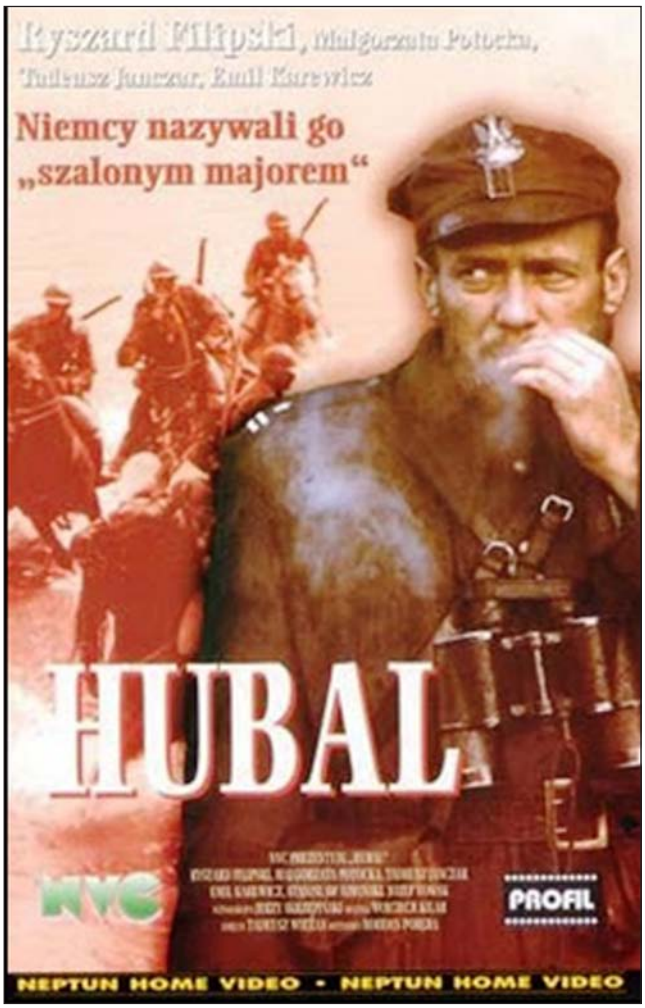

Carátula de la película «Mayor Hubal».

Sus hazañas quedaron inmortalizadas en la película titulada *«El Mayor Hubal»,* dirigida en 1973 por el director de cine polaco Bohdan Poreba (1934- …).

Los jinetes franceses frente a los alemanes

En el frente francoalemán, en SEP1939, la 5ª DC francesa mandada por el general Robert Marie Petiet (1880-1967) patrullaba la línea Maginot[13] en la frontera entre Francia y Luxemburgo. La 3ª BRC lo hacía en la frontera con Bélgica temiendo un ataque de las fuerzas alemanas.

Francia contaba con cinco DCs denominadas ligeras, porque encuadraban unidades tanto mecanizadas/motorizadas como a caballo, que disponían de unos 10.000 hombres y 2.200 caballos.

Sin embargo la fuerza más importante montada la constituían las cuatro BRCs de spahis[14], con casi 18 RCs. Todas ellas encuadraban unidades de ametralladoras, artillería hipomóvil y elementos de ingenieros y transmisiones, además de unidades motorizadas de apoyo logístico.

En MAY1940 la 3ª DC, encuadrada en el CE dirigido por el general Robert Petiet, antiguo director

Spahi argelino de la 3ª BRC francesa. Las Ardenas, 1940.

[13] Fue una línea de fortificación y defensa construida por Francia a lo largo de su frontera con Alemania e Italia, después del fin de la I GM. Su promotor fue el entonces ministro de Defensa André Maginot.

[14] Palabra de origen turco cuya traducción más aceptada es la de «jinetes». Eran soldados a caballo pagados por los reyes otomanos.

de la escuela de Saumur, atraviesa la frontera con Luxemburgo para oponerse al avance alemán hacia Francia.

Progresa con cuatro columnas de jinetes formadas por spahis y dragones. Después de una marcha de 50 km en poco más de 2 horas, ocupan las alturas que dominan la localidad de Luxemburgo. Pero los jinetes nada podrán hacer frente al avance de los CCs alemanes y tienen que replegarse para no ser aniquilados.

Más al norte, la 1ª DC alemana en vanguardia del 18º ejército ha tomado posiciones en la frontera norte de Holanda, abarcando un frente de unos 100 km. El 1er RC a caballo se dirige a la ciudad de Coevorden, a unos 130 km al NE de Ámsterdam (Dinamarca) y de ahí a la costa para proteger el flanco norte del avance alemán.

Las DCs francesas 1ª y 4ª se oponen junto con otras fuerzas, en territorio holandés, al avance del Grupo de Ejército B al mando de Von Bock (1880-1945). Sin embargo no tienen ni los medios ni la intención de oponer una resistencia a ultranza, como lo demostró la documentación capturada a un oficial de EM francés donde figuraban los planes de movimiento de dichas unidades.

Caballería francesa sobre caballos árabes.

La división recibe la orden de ralentizar el avance alemán. La Caballería y la Infantería rivalizan en sacrificios con el fin de protegerse mutuamente. Gran número de caballos y jinetes van quedando sobre el campo de batalla. Se producen infinidad de acciones donde el jinete, disparando a caballo con el fusil[15], rivalizaba en puntería con el infante pié a tierra.

[15] Se trataba del fusil MAS mod. 1936 de cerrojo, que disparaba cartuchos de 7,65x54 mm. Peso 3,7 kg y peine de 5 cartuchos.

Para tratar de frenar el avance imparable de los alemanes en suelo francés, el 15 de mayo el 6º RC (Dragones) del coronel Jacottet, que dispone de 1.100 caballos además de diversas armas contracarro y ametralladoras, recibe la orden de situarse en las inmediaciones de la localidad de Aumale, a unos 120 km al norte de París. Para ello deberá recorrer 500 km desde la localidad de Anderny, en la región de las Ardenas, donde se encontraba acantonado.

Después de 10 días de combate e innumerables acciones a caballo, de los 1.055 hombres y 1.010 caballos del RC quedan sólo la mitad de los efectivos.

Caballería húngara. Winniza, SEP1941.

Al llegar al puente de Andelys, unos 40 km al este de Aumale, el escuadrón de caballería alemán del 6º Batallón de Reconocimiento perteneciente a la 1ª DC que manda el teniente Georg von Boeselager[16] (1915-1944) entrará en combate con los dragones franceses, cargando de igual modo que lo hicieran los jinetes polacos.

Habiendo volado el puente, los jinetes alemanes son los primeros en atravesar el río Sena a nado, agarrados a la silla de montar y crines de sus caballos, apoyados por fuego de ametralladoras y cañones. Llegados al otro lado montan rápidamente y a galope tendido se lanzan contra los jinetes franceses. El choque es muy violento y jinetes y caballos se funden en un combate cuerpo a cuerpo, donde el uso del sable se vuelve imprescindible.

[16] En 1943, ya con el grado de Coronel, será el encargado de formar la BRC Boeselager, que actuará en Rumanía y Hungría con voluntarios de ambos países. Participó junto a su hermano Phillip en la conspiración para matar a Hitler.

Los franceses tienen que abandonar la defensa y dirigirse a posiciones a retaguardia perseguidos por los jinetes de Boeselager.

Sobrepasada la línea Maginot, la DC alemana progresa en dirección a París protegiendo el flanco izquierdo del 38º cuerpo de ejército alemán del general Fritz Erich von Manstein (1887-1973). Alcanza la localidad de Meulan, a unos 30 km al NW de París; pero para continuar la progresión la vanguardia de la división ha de superar un campo de minas. El general Von Manstein ordena forzar el paso. Y a falta de ingenieros son enviados hacia el campo de minas varias decenas de caballos sin jinete pensando que, por instinto, podrían encontrar un paso.

Herrador del 1er RC alemán. JUN1940. Frontera soviética.

Unos instantes más tarde no queda ninguno en pie. El objetivo se ha cumplido: despejar un paso por el que continuará el resto de la unidad. No obstante una sombra de gran pesar recorre la unidad.

El 19 de junio Saumur, la cuna de la caballería francesa, es alcanzada por los exploradores de la DC. Los cadetes de las academias militares francesas de Saint Cyr, Saint-Maixent, Fontainebleau y Saumur, junto a tres batallones de infantería traídos de África y los restos de la 3ª División blindada, se apostan en el sur de los puentes y vados cercanos a la villa decididos a vender cara su derrota.

El 19 de junio delante del puente de Napoleón aparece un vehículo con dos oficiales, uno francés y otro alemán. Portan una bandera blanca y vienen a comunicar la rendición de la ciudad. Los cadetes, incomprensiblemente, abren fuego y abaten a todos los ocupantes del vehículo. Inmediatamente, la artillería alemana abre fuego.

Alumnos de caballería de la Escuela especial militar de Saint-Cyr.

Durante dos días los cadetes van cayendo, sabiendo morir con valor, demostrando la energía de su juventud en un esfuerzo desesperado por alejar a los alemanes del rio Loira. Pero a las 21,00 horas del 20 de junio los jinetes alemanes atraviesan a nado por distintos puntos el río y se lanzan ferozmente, sable y carabina en mano, contra la retaguardia y flancos del despliegue. El Coronel Charles Michon (1907-1940), director de la Escuela de Caballería de Saumur, no tiene más remedio que retirarse.

Es posible que la batalla de Saumur fuera solo una escaramuza, que a lo sumo aparecería como

una nota a pie de página en los anales de las batallas libradas en la Segunda Guerra Mundial. Sin embargo fue un ejemplo de coraje y lealtad humanos que sirvió para salvar el honor de la caballería francesa. En homenaje a estos valerosos cadetes, el puente de Napoleón de Saumur se rebautizó como *«Le Pont des Cadets» (El puente de los Cadetes).*

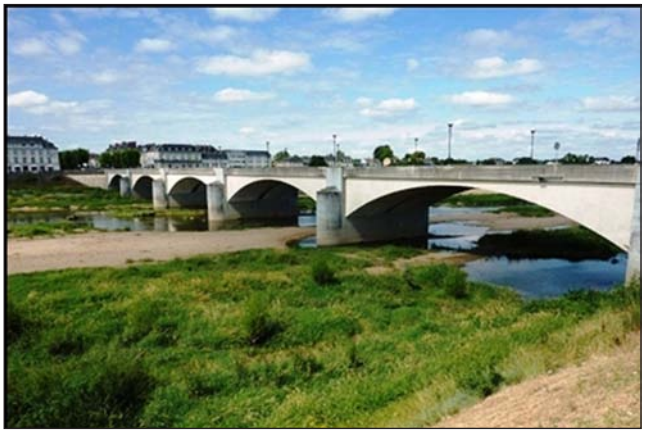

Puente de los Cadetes en Saumur. Francia.

Ocho días más tarde Francia capitula y los pocos jinetes franceses que quedan salvan sus caballos evitando que caigan en manos alemanas dirigiéndose hacia el sur del país.

Por su parte, la 1ª División de Caballería alemana alcanza la localidad costera de La Rochelle, donde finalizará su raid de más de 2.000 km desde Alemania.

Jinetes alemanes en Francia.

Acciones en el norte de Europa

Noruega apenas disponía de Caballería. Destacar el denominado *«Escuadrón Skolee»*. Se trataba de una unidad montada de caballería compuesta por unos 200 jinetes y formada por oficiales en la reserva, que destacó por su valor en los enfrentamientos con los alemanes en las cercanías de Oslo.

Sin embargo fue una acción testimonial ya que tuvieron que retirarse a la localidad de Nannestad, 30 km al norte de Oslo, donde junto con jinetes de

Patrulla soviética con uniforme de camuflaje.

otros escuadrones fueron utilizados en misiones de reconocimiento y vigilancia.

Finlandia, por su parte, encuadraba un cierto número de jinetes: una BRC y un Escuadrón en cada una de sus 5 Divisiones, lo que hacía un total de unos 8.000 jinetes. El ejército noruego dirigido por el viejo general Carl Gustav Manerheim (1867-1951) de 73 años, poco podía hacer frente a los casi 650.000 soldados soviéticos que estaban preparados para invadir su territorio en noviembre de 1939.

Jinetes cosacos de un RC soviético.

De todas las acciones que llevó a cabo la caballería finlandesa quizás sobresale la protagonizada por el *«Escuadrón Nurmo»*, mandado por el capitán Kaarlo Parvianimen (1897-1973).

Luchando a 44º C bajo cero, consiguió el 05MAR1940 desbaratar en numerosas ocasiones los intentos de avance del 29º Regimiento de Infantería motorizado, en vanguardia del 7º ejército so-

viético, al mando del general Semyon Timoshenko (1895-1970), que operaba en las inmediaciones de la localidad de Vasikkasaari, a unos 20 km al oeste del centro de la *«línea Mannerheim»*[17]. Mediante cargas a caballo y combates pie a tierra, así como de enormes pérdidas, lograron su objetivo: detener momentáneamente el avance ruso.

Alrededor de una veintena de jinetes, de los casi 200 que formaban el Escuadrón, lograron sobrevivir. Nadie se explicaba cómo un puñado de jinetes había podido contener a todo un regimiento de infantería.

Atravesando un río. Jinetes en canoa, caballos nadando.

Los jinetes italianos entran en acción

El 28 de octubre de 1940 los italianos invadirán Grecia con la excusa de haber roto la neutralidad. Hacia allí marchan, entre otras unidades, el 6º RC *«Lanceros de Aosta»*, el 7º RC *«Lanceros de Milán»* y el 3º RC *«Granatieri di Sardegna»*, que constituyen el denominado «Grupo Litoral».

El ataque que ejecuta el CE italiano *«Ciamura»* con 85.000 hombres bajo el mando del general Sebastiano Visconti Prasca (1883-1961), encabezado por las Divisiones de Infantería *«Siena»* y *«Ferrara»,* con el apoyo de la DAC *«Centauro»* y los 5.000 hombres del *«Grupo Litoral»*, con dirección a la localidad griega de Igoumenitsa, en la costa del Adriático, ha tenido éxito. Las tropas italianas alcanzan el río Kalamas al NW del país por varios puntos.

[17] Fue un sistema defensivo de fortificaciones que se extendía a lo largo del Istmo de Carelia, para defenderse de un posible ataque de la Unión Soviética. La idea de su construcción se debe al General Carl Gustaf Emily Mannerheim (1867-1951), jefe del estado mayor finlandés desde 1933.

La 1ª DC griega, bajo las órdenes del general Georggios Stanotas (1888-1965), perteneciente al Ejército de Macedonia Occidental, es enviada hacia la región de Metsovon a 100 km al sur de la frontera con Albania. Sus más de 900 jinetes realizan misiones de reconocimiento y enlace en beneficio de la 8ª División de Infantería, situada en el flanco izquierdo del despliegue.

Albania, enero de 1941. Caballería griega.

Por su parte la DC italiana, con la misión de proteger las acciones procedentes del Mar Adriático y ocupar la localidad costera de Igoumenitsa al NE del país, ha llevado a cabo numerosas acciones de reconocimiento y vigilancia sin llegar a empeñarse en combate.

Los italianos a pesar de los éxitos iniciales de la campaña son rechazados en su avance y los griegos amenazan con tomar la localidad albanesa de Konitsa, a retaguardia del despliegue italiano, cerrándoles así la vía de aprovisionamiento y retirada.

La DC griega desplegada al NW de Metsovo multiplica sus acciones, y donde los vehículos no pueden llegar por la lluvia y el barro son los jinetes los que avanzan hacia la localidad de Kilsura, ya en territorio albanés.

Jinetes rumanos en la invasión de Yugoslavia.

Finalmente el 16NOV logran penetrar en la ciudad y las unidades de caballería griegas, tanto mecanizadas como a caballo, persiguen al enemigo en dirección hacia la localidad albanesa de Tepelené, situada unos 80 km hacia el NE de la frontera con Grecia.

Estabilizado el frente los italianos piden ayuda a Alemania, pero éstos rehúsan enviar tropas. No será hasta finales de enero de 1941 cuando los germanos decidan invadir Yugoslavia y Grecia. La Caballería griega nada podrá hacer contra ellos.

Los Balcanes

El 6 de abril de 1941 se iniciará la invasión de Yugoslavia por los alemanes apoyados por los italianos, búlgaros, húngaros y rumanos. En la campaña destacará la DC yugoslava que combatirá al norte de la localidad de Zagreb.

A lo largo de la carretera que une Zagreb con Belgrado los yugoslavos se van retirando de forma desordenada. Son los RCs 2º, 81º y 66º los encargados de evitar un desastre mayor, retardando el avance alemán.

El desfiladero de Varnou-Vernon, el valle del río Drave, el río Moravia y las localidades de Srem, Samac y Sapec serán escenarios de cruentos combates pie a tierra y a caballo de los jinetes yugoslavos. Alibunara será la última villa donde esta caballería plantará cara al ejército alemán. Aquí el 5º RC nada podrá hacer frente al avance del 4º CE motorizado alemán.

Jinetes y caballos alemanes preparados ante un ataque con gases, en la zona de los Balcanes.

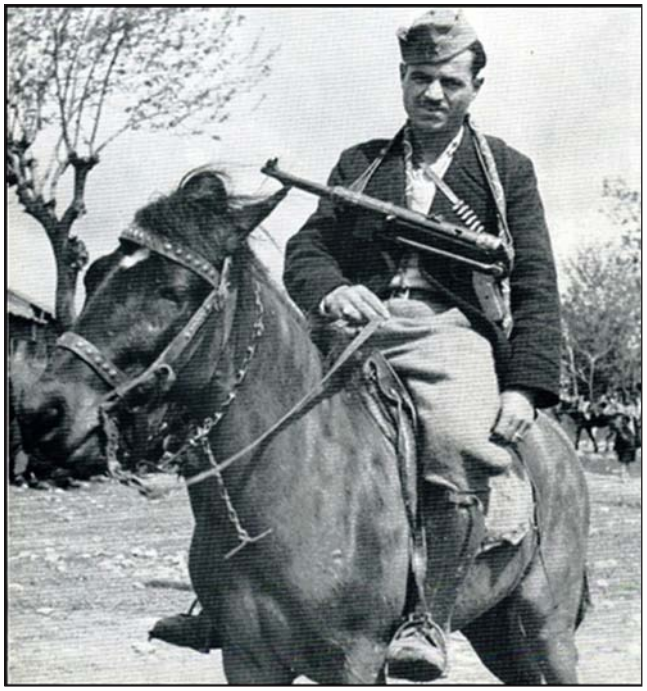

Partisano yugoslavo.

A partir de este momento el general yugoslavo Draja Mijailovich (1893-1946) se convertirá en el primer líder de la resistencia contra la ocupación alemana. El caballo, en un país tan accidentado geográficamente como la Ex-Yugoslavia, se convertirá en un elemento primordial del combate para los partisanos al ser utilizado por estos como medio de transporte de los combatientes.

EPÍLOGO

Los ejércitos enfrentados en la II GM mantenían al inicio de la misma un volumen importante de unidades a caballo, a pesar de la ineficacia de este medio en el combate frente a otras unidades dotadas de armamento moderno (CCs, ametralladoras, morteros, etc.).

No obstante los éxitos logrados por las unidades montadas de caballería en el continente europeo durante el primer año de guerra, hacían vislumbrar para algunos nostálgicos del caballo la continuidad de este medio de combate.

A las acciones de las caballerías montadas en Europa se sumarán las que los jinetes italianos e ingleses llevarán a cabo en Oriente Medio y el cuerno de África. Pero eso será parte de otro capítulo.

Hospital veterinario improvisado del 1er RC alemán.

Abreviaturas:

Las utilizadas en el reglamento de abreviaturas para las FA,s.

BIBLIOGRAFÍA

Libros:

– Andolenko, P. Recuerdos históricos de las unidades blindadas y de la caballería. París. 1967.
– Colección Panzer, La Campaña de Polonia, los inicios de la Segunda Guerra Mundial. Ed. Altaya. 2009.
– Gamellis, M. El caballo en la historia. París 1956.
– Ontaut-Biron L. Los Dragones en combate. París 1956.
– Janusz Piekalkewicz, Caballos y jinetes de la 2ª Guerra Mundial. Ed. Maloine. París. 1986.
– Manuel Aznar. Hª de la 2ª G.M. Editorial Idea. 1943.
– Ouffrault R. Los Spahis bajo el fuego. París. 1952.
– Powers, C.B. Las tropas montadas del ejército británico. Londres 1959.
– Richard Holmes. Un mundo en guerra. Ed. Crítica, Barcelona, 2008.
– Robert Wernick, Hitler y el III Reich, La Guerra Relámpago. Ed. Time-Folio-Books, 2008.
– Whiting, Charles. La guerra secreta. La batalla de las Ardenas. Barcelona 2009.
– Zaloga, Steven J., La Invasión de Polonia, Ed. Osprey Publishing. Madrid 2008.

Páginas Web:

Sociedad Benéfica de Historiadores Aficionados y Creadores (http://www.sbhac.net)
TodoEspadas (http://www.todoespadas.com/)
VPC Blog (http://vpcblog.wordpress.com/)
DGamers (http://www.dgamers.com/)
World.Guns (http://www.world.guns.com/)
PanzerTruppen (http://www.panzertruppen.org/)
Historia, Guerras y Armas (http://historiaguerrasyarmas.blogspot.com/)
http://es.wikipedia.org
http://www.geocities.com
http://www.ajzanier.com.ar

¿POR QUÉ EL ISLAM ESTÁ FRACTURADO?

Amil Imani
Traducción de **Pedro Belmonte Rodríguez**
Teniente Coronel de Caballería

INTRODUCCIÓN

En la línea de informarles acerca de todo lo relacionado con la lucha que occidente mantiene con el islamismo radical, las dos traducciones que en este número les ofrecemos son, a pesar de un tanto críticas contra los líderes políticos occidentales y contra el Islam, dos muestras interesantes de cómo se entiende este conflicto desde el punto de vista de personas que proceden precisamente de aquella zona. Analizan y describen el Islam, los islamitas, sus creencias y lo que les mueve, y todo en forma de aviso a occidente, en el sentido de que hay que entender el problema para actuar en consecuencia. No sólo son interesantes sus comentarios, sino que van acompañados de un buen número de referencias que pueden ayudar a los estudiosos a localizar fuentes de información fiables y variadas.

Amil Imani es un ciudadano americano nacido en Irán, que reside en los EEUU de América. Imani es un columnista, traductor literario, novelista y ensayista que ha estado escribiendo y hablando a favor de los que luchan en su tierra natal, Irán. Él y su familia escaparon de Irán después de la revolución radical islámica.

El Rabino Daniel M. Zucker es un firme defensor de los judíos presos en varias naciones árabes, así como colaborador de las organizaciones opuestas al régimen iraní. Ha intervenido como conferenciante en la Cámara de Representantes, el Senado y el Departamento de Estado de los EEUU, además de en otras instituciones de varios países, y ha sido profesor en varias universidades de aquel país. Como experto en los asuntos de países como Irán, Irak, Etiopía, Israel y otros, ha escrito una gran cantidad de libros y artículos.

http://www.analyst-network.com/article.php?art_id=3646&page=2

El Islam está fracturado por una serie de razones. Un gran problema que tiene el Islam es que hay tantas versiones diferentes de él como expertos islámicos, y hay legiones de ellos.

Otra razón por la que el Islam está fracturado es que es todas las cosas para toda la gente. Incluso un estudio superficial del Corán, la palabra inmutable de Dios, como lo ven los musulmanes, los Hadices, los dichos autoritarios del Profeta, y la Sunna, el comportamiento en la vida del Profeta, presenta un cuerpo de información contradictoria e incluso absolutamente errónea. Este cuerpo de doctrina islámica permite a una persona ser muy exigente con las partes que le gustan e ignorar las que no. Esta característica explica el por qué algunas de las mejores personas, así como de las más brutales, sean musulmanas. De una forma bastante extraordinaria, ambos tipos se justifican a sí mismos y a su comportamiento citando selectivamente del Corán, los Hadices y la Sunna.

He aquí sólo un ejemplo de cómo tomar las enseñanzas islámicas como se prefiera. El Corán aconseja a los creyentes: *Jahedoo fee sabeel-u-llah*, haced la yihad por la causa de Dios. Literalmente traducida, esta frase dirige a los creyentes a emplearse en el servicio de la causa de Dios. La clave está en la palabra «emplear». Algunos musulmanes lo entienden como un ejercicio espiritual. Otros lo toman como un mandato para emplearse por la espada. Y ambos pueden tener razón porque el resto del Corán no sólo no aclara la afirmación, sino que añade más fundamentos a cada posición. Es en casos como éste cuando los pronunciamientos de los principales teólogos islámicos pueden inclinar la balanza en favor del uno o el otro. Desafortunadamente, no muchas voces de las autoridades islámicas se levantan del lado de la tolerancia, pacifismo y otras enseñanzas positivas y denuncian los pasajes bárbaros en el Islam. Lo más que se oye de los apologistas islámicos son pronunciamientos desgastados y banales tales como «el Islam es una religión de paz».

Es un hecho triste que generación tras generación de Muftis suníes, los clérigos suníes de más alto rango, y los Ayatollahs, los clérigos chiíes de más alto rango, a lo largo de los años han adoctrinado a su clero subalterno así como a las masas con enseñanzas seleccionadas que promueven intolerancia, exclusión y hostilidad hacia los no musulmanes, gente etiquetada como paganos, infieles, no creyentes y apóstatas. La cuidadosa elección de la escritura, combinada con la mentalidad de asedio endémica a la cuna del Islam, el Medio Oriente, genera una furia de odio que tiene el potencial de devorar al mundo. Si los musulmanes pudieran purgar los aspectos negativos de su escritura y practicar sus enseñanzas positivas, el mundo se convertiría en una comunidad diversa de humanidad y paz entre todos. La pregunta es: ¿es eso posible o estamos abocados a un choque de civilizaciones?.

También hay algunos versos no violentos en el Corán. Uno, por ejemplo, dice: *el más amado entre vosotros a la vista de Dios es el más virtuoso. No el rico, no el poderoso y no el malévolo*. El más virtuoso es el más querido, dice. Pero los radicales islamistas han interpretado que matar y mutilar a los infieles son grandes actos de virtud, actos que les hacen los más queridos por Dios.

En un intento de pulir la imagen del Islam, los apologistas musulmanes normalmente citan versos del Corán que fueron escritos en los primeros días del movimiento islámico, cuando Mahoma vivía en la Meca. Esos pasajes hacen parecer al Islam cariñoso e inofensivo porque hablan de amor, paz y paciencia. Eso es un engaño. Los apologistas no le dicen a las crédulas masas que tales versos, aunque todavía están en el Corán, fueron anulados, abrogados, sustituidos por pasajes posteriores que incitan a matar, decapitaciones, mutilaciones, terrorismo e intolerancia religiosa. Los últimos versos fueron pergeñados mientras el cuartel general de Mahoma estaba ubicado en Medina.

La reforma del Islam no es desafortunadamente una posibilidad realista. Casi el único acuerdo universal que existe entre las autoridades islámicas es que cada palabra del Corán es la palabra de Dios y no es objeto de modificación humana, nunca. Los Hadices también gozan de un estatus sacrosanto similar. Y por supuesto, la fiel conducta de Mahoma como está reflejada en la Sunna es el modelo a ser emulado. Aquí, uno puede aprovechar y elegir, pero uno no puede descartar o revisar cualquier parte de la escritura. Por esta razón no se ha producido una reforma del tipo Martin Luther y seguramente no sucederá nunca en el Islam.

Los detractores del Islam apuntan numerosas cosas absurdas en las escrituras islámicas. En justicia con el Islam, podemos encontrar el mismo número de cosas absurdas evidentes en otras escrituras religiosas. Muchas de las cosas absurdas de las escrituras pueden, de hecho, ser alegorías, metáforas, símiles y símbolos. La escritura islámica, por ejemplo, relata que Mahoma partió la luna por la mitad con su espada. Claramente, partir la luna debe ser tomado simbólicamente. Algunos declaran que en este caso «luna» significaba las altas divinidades religiosas del tiempo y Mahoma las destruyó con la espada de su nueva fe. Fue la espada material la que puso en marcha el Islam fuera del desierto arábigo y la forzó a la gente en todas partes.

El hecho de que el Islam es una casa astillada complica las cosas grandemente. La fe está dividida en sectas suníes y chiíes con numerosas sub-sectas. Las divisiones y discusiones son tan profundas que los miembros de una secta consideran a los otros musulmanes como apóstatas merecedores de la muerte. La división viene de los mismos tiempos del Profeta. Los chiíes creen que los enemigos de la fe verdadera subvirtieron su cadena de autoridad a la muerte de Mahoma.

Declaran que el Profeta, en su lecho de muerte, pidió un pergamino para dictar su voluntad y nombrar a Alí, su sobrino y yerno, como sucesor. Los chiíes declaran que Omar, un influyente discípulo y comendador de la fe, declinó la petición diciendo al Profeta: *hasbena ketab-ul-llah*, suficiente para nos es el libro de Dios. Poco después comenzó la división y la verdadera lucha, y continúa hasta hoy. La opresión de las minorías chiíes en Arabia Saudí y Pakistán son sólo dos manifiestos ejemplos de esta larga e irreconciliable hostilidad intra-fe. Las mayorías chiíes en otras tierras devuelven el favor a las minorías suníes, como es el caso de Irán. Las recientes horribles matanzas sectarias en Irak representan claros ejemplos de irreconciliables diferencias entre los varios demandantes del manto del verdadero Islam.

La Biblia dice, *«por sus frutos los reconoceremos»*. Los frutos del Islam están ahí para que todos los vean por sí mismos. El Islam puede haber dado al mundo algunos frutos escogidos. Ha dado con seguridad al mundo muchos frutos envenenados también.

Algunos declaran que el Islam es inherentemente bueno, la mayoría de los musulmanes son buenos y sólo una pequeña minoría ha secuestrado la buena fe de Mahoma abrazando actos de intolerancia, odio y violencia. La cuestión es: ¿por qué es que el buen Islam no está gobernando el mundo y el mal Islam está sumergiéndolo en fuego? La naturaleza humana es la culpable, en parte. Los humanos estamos atraídos hacia el odio como las moscas a la miel. El odio es fácil de vender. Es atractivo y no se necesita mucho esfuerzo para odiar. El odio recoge las frustraciones del individuo o el grupo, las ansiedades, miedos, paranoia y muchas otras emociones negativas en un fardo manejable y las arrojan hacia un blanco conveniente. La historia está repleta de ejemplos de odio impulsando a las masas a cometer pequeñas y grandes atrocidades.

Vende odio y la gente hará cola varias manzanas para comprar. Vende amor y estarás prácticamente solo. ¿Es esta una visión cínica? No, es una visión realista. Describe la primitiva y baja naturaleza humana que debe ser concienzudamente superada mediante la educación persistente y el despertar de la mejor naturaleza del hombre.

Las altas autoridades religiosas juegan un papel crítico en la dirección de las masas hacia o lejos del odio. El último pronunciamiento público del Papa, por ejemplo, absolviendo a los judíos como asesinos de Cristo ha reducido el anti-semitismo entre los cristianos de base. Las Fatwas, decretos religiosos, de los Muftis y Ayatollahs islámicos tienen considerable peso sobre sus respectivos seguidores. Tristemente, la mayoría de los decretos y fallos de esas autoridades islámicas son excluyentes e incluso hostiles hacia los de fuera. Esos altos sacerdotes son los que proporcionan opiniones, igual que los profesores de los clérigos de base, que llevan las mismas ideas a las masas en pueblos y ciudades. Las madrasas en Pakistán, escuelas en Arabia Saudita y las maktabs, escuelas religiosas, en Irán, así como innumerables mezquitas sirven como lugares donde el mal del odio puede ser transmitido con considerable éxito a unos creyentes con demasiada buena disposición.

Este virulento mal de odio hacia los «otros», está saliendo ahora de sus tradicionales feudos musulmanes e infectando a las ciudades, pueblos y villas del más amplio mundo. Los musulmanes creen que la tierra es de Alá y todo en ella legítimamente pertenece a los musulmanes. Los no musulmanes en cualquier sitio son simplemente usurpadores y ocupantes que o bien se convierten al Islam o dan paso al pueblo legítimo, los musulmanes.

En la teocracia del Islam, la autoridad religiosa está conferida por un consenso informal del grupo de pares. Uno se convierte en Ayatollah, por ejemplo, demostrando a otros ayatollahs su indesviable devoción al dogma que mantienen. Si uno se desvía de la línea aceptada, no es probable que se convierta en el mulá del pueblo, mucho menos en un Ayatollah. Este es un problema sistemático que no es sensible al cambio. Es una endogamia teológica patológica.

El Islam o las religiones en general son fuentes de energía. La energía puede conseguir magníficas cosas o destruir cualquier cosa. Es nuestra elección utilizar bien la religión, como la gente ha hecho desde milenios, y evitar utilizarla como un arma de muerte y destrucción, otra vez, como la gente ha hecho en milenios.

En las teocracias islámicas, todos fingen públicamente su indesviable creencia en la fe, como se predica y promueve en su localidad. Si hubiera no creyentes, gente que duda o ateos, se tienen que esconder, no en armarios, sino en profundas simas subterráneas. La presión para ser religioso es tan grande que fingir piedad es una forma de arte. Así, mucha de la actividad religiosa son rituales pro forma.

De acuerdo que las cosas no son mucho mejores en las tierras no islámicas. La gente, una vez a la semana, va a un servicio religioso, se arrepiente de sus pecados, los saldan y vuelven a una vida de pecado en los siguientes seis días en un mundo de pecado.

Quizás haya una salida al presente impasse con el Islam. El Presidente electo de la República Islámica Ahmadineyad había invitado al Presidente George W. Bush, aunque en una retorcida epístola de dieciocho páginas, a que abrazara el Islam. Parecía que Ahmadineyad pensaba que Bush es el hombre más poderoso del mundo. Debe haber llegado a la conclusión de que si Bush abrazara el Islam, las masas de infieles seguirían su ejemplo.

Aceptemos por un momento la llamada de Ahmadineyad. Pregunta: ¿a qué secta del Islam y a cuál de sus innumerables sub-sectas debemos unirnos? Además de las dos grandes corrientes de suníes y chiíes, hay docenas y docenas de sub-sectas, y escuelas, cada una está mortalmente convencida de que representa el único verdadero Islam. La propia corriente del Islam de Ahmadineyad es

ajena a la mayoría de incluso los chiíes. Se sabe que es un devoto miembro de una sociedad remodelada y secretista llamada Hojjatieh, basada en el odio que está actualmente operando bajo el manto de la secta Haghani, bajo el liderazgo de un líder fanático con una mente de lo más cerrada, el Ayatollah Mesbah Yazdi.

Otras complicaciones se presentan por sí mismas. La limitación de espacio no permite presentarlas todas aquí. Una será suficiente por ahora. Uno de los temas en los que los musulmanes, en todo el mundo, están de acuerdo general es el status de la mujer. Sitúa a la mujer de lleno bajo el dominio de los hombres. Se dice en el Corán: *Alrejaalo qawaamoon al-alnesa,* los hombres gobiernan sobre las mujeres. Las mujeres del mundo no islámico han trabajado valientemente para conseguir un grado de igualdad con los hombres. No es probable que cambien sus duramente ganados derechos por el privilegio de convertirse de los pies a la cabeza en ciudadanos de segunda clase, privadas de educación y oportunidades. Nosotros, los hombres no musulmanes, no vamos a dejar detrás a nuestros miembros emancipados, totalmente participantes y contribuyentes de nuestra sociedad y someternos a una serie de bárbaras leyes de la Sharia que fueron promulgadas por una mentalidad de la era de piedra.

En conclusión, el Islam no sólo está dividido, está completamente fracturado y ha estado mucho tiempo ajustándose, nada de gobernar el resto del mundo. Es hora de que los musulmanes, los que se consideran a sí mismos buenos y pacíficos, así como aquellos que quieren que aceptemos su ideología de barbarie a punta de espada, den el paso definitivo y se unan a la libre y emancipada familia de la humanidad. No hay vuelta atrás. La barbarie está en nuestro pasado.

ENTENDIENDO A NUESTROS ENEMIGOS

Rabino Profesor **Daniel M. Zucker**
Traducción de **Pedro Belmonte Rodríguez**
Teniente Coronel de Caballería

http://www.analyst-network.com/article.php?art_id=3635&page=2

En el siglo sexto antes de la Era Actual el filósofo-general chino Sun Tzu, autor de «El Arte de la Guerra»[1], enfatizaba la importancia de entender a nuestro enemigo. Es una regla de la guerra que ignoramos con gran peligro para nuestro éxito y en última instancia para preservar nuestra libertad. En nuestra actual guerra con el fundamentalismo radical islámico, parece que nuestros líderes políticos no entienden el significado de la ideología de los fundamentalistas radicales tanto suníes como chiíes[2]. Nuestra capacidad para derrotar a *al-Qaeda* y otros radicales suníes, así como para derrotar a la chií República Islámica de Irán (ambos grupos están en guerra con los EEUU y occidente en general) estará seriamente comprometida hasta que entendamos bien lo que les guía y qué es lo que quieren conseguir al final[3].

Por un lado, la tarea de comprender al Islam radical no es difícil en absoluto. Esta tarea es simple porque los islamistas son muy elocuentes acerca de lo que quieren conseguir, que es el establecimiento de un califato musulmán o un imperio universal musulmán[4]. Mucho más difícil es la misión de hacer que nuestros líderes se enfrenten a las amenazas y que las gestionen apropiadamente[5]. Una cosa debería estar muy clara para todos ya: dada la oportunidad, los radicales islamistas harán todo lo posible para imponer su voluntad al mundo, queramos o no someternos.

Desafortunadamente, demasiados de nuestros líderes creen que todo tiene una etiqueta con el precio en ella, y si sólo tenemos que descubrir cuál es el precio, es posible negociar, trocar, o pagar, y así resolver el problema. Como esta estrategia de mercado funciona bien en los sistemas políticos occidentales, se asume que puede ser así de eficaz cuando se utiliza al tratar con radicales islámicos. No obstante, el islamista radical es un «verdadero creyente» cuyas creencias y convicciones no están en venta. Él/ella está deseoso de morir por sus creencias, y por tanto las estrategias de mercado no tienen influencia sobre él/ella. El único precio que el islamista está deseoso de aceptar es nuestra rendición o capitulación; ese precio es muy alto para cualquiera que valore la libertad.

Hasta la fecha, demasiados pocos líderes occidentales han tomado a los líderes iraníes como Mahmud Ahmadineyad[6] o Alí Jamenei[7] en serio cuando dicen que Israel debe desaparecer del mapa y/o las páginas de la historia. Y aunque es dudoso que

[1] Sun Tzu, «El Arte de la Guerra», The Internet Classics Archive, c. 1994-2009, http://classics.mit.edu/Tzu/artwar.html.

[2] Caroline B. Glick, «Nuestro Mundo: La Era del Disimulo», *The Jerusalem Post*, 2 de noviembre de 2010, http://www.jpost.com/Opinion/Columnists/Article.aspx?id=193593.

[3] World Islamic Front Statement, «La Yihad Contra Judíos y Cruzados», *al-Quds al-Arabi*, 23 de febrero de 1998, http://www.fas.org/irp/world/para/docs/980223-fatwa.htm y http://www.library.cornell.edu/colldev/mideast/fatw2.htm.

[4] Khalifah, «La Obligación de Establecer los Sistemas del Islam», *Islamic World*, (sin fecha), http://www.islamic-world.net/khalifah/establish_systems.htm.

[5] Jeffrey Imm, «La Peligrosa Negación de la Amenaza de la Yihad», *Counterterrorism Blog*, 15 de octubre de 2007, http://counterterrorismblog.org/2007/10/jihad_is_not_a_joke.php.

[6] Middle East Media Research Institute (MEMRI) *Special Dispatch Series,* No. 1013, 28 de octubre de 2005: «el presidente iraní en la Conferencia de Teherán: 'el Imán [Jomeini] dijo: «este régimen que está ocupando Quds (N del T: se refiere a un diario pan-árabe publicado en Londres) debe ser eliminado de las páginas de la historia». Esta frase es muy sabia... Hoy, [Israel] busca, satánicamente y engañosamente, ganar el control del frente de la guerra... si alguien está bajo la presión de un poder hegemónico [p.e., el occidental] y entiende que algo está equivocado, o es ingenuo, o es un egoísta y su hedonismo le lleva a reconocer al régimen Sionista, debería saber que arderá en el fuego de la *Ummah* [nación] islámica... Oh querido pueblo, mirad esta arena global. ¿Por quién estamos confrontados?. Debemos comprender la profundidad de la desgracia impuesta sobre nosotros por el enemigo, hasta que nuestro santo odio se expanda continuamente y golpee como una ola'.».

[7] «Líder Iraní urge la destrucción del 'Canceroso' Israel,» *CNN*, 15 de diciembre de 2000: «ha dicho repetidamente que este tumor cancerígeno de un estado debe ser extirpado de la región».

Irán tenga planes para aplicar el inmediato cumplimiento de su campaña anti-Israel, no debería haber mucha duda de que el gobierno actual iraní está intentando establecer su hegemonía en la región[8] y ve a Israel[9] así como a los EEUU[10] como un impedimento que necesita ser apartado para establecer esa hegemonía[11]. La reciente visita de Ahmadineyad a Líbano, y al sur del Líbano en particular, debería servir para despertar a nuestros líderes al hecho de que Irán está extendiendo su influencia[12] y llevando a más naciones a su eje anti-occidental.

La República Islámica de Irán (IRI) ha utilizado constantemente las mismas tácticas durante treinta años: ha empleado apoderados para hacer sus pujas[13]. En todos los casos que convidemos, *Hamás, Hezbollah, Jihad Islami, al-Qaeda,* o los *Talibán,* es la IRI la que ha instruido, abastecido, y auxiliado a los yihadistas suníes[14] y chiíes[15] en su actual guerra de más de treinta años[16] y continúa así[17].

No se debería asumir ingenuamente que el ataque islámico contra occidente terminará si el estado de Israel desapareciera del mapa. El deseo de los Islamistas de imponer la ley *shari'ah* no está limitado al *Dar al-Islam* (mundo islámico)[18]; es un paso en el programa para convertir al *Dar*

---

[8] Para la intervención iraní en Afganistán, ver: Hamid Shalizi, «Gobernador Afgano derrocado alerta de la influencia iraní», *Reuters,* 25 de octubre de 2010, http://www.reuters.com/article/idUSTRE69O0HC20101025, y Simon Tisdall, «Las Operaciones Encubiertas de Irán en Afganistán», *The Guardian*, July 25, 2010, http://www.guardian.co.uk/world/2010/jul/25/iran-backing-taliban-alqaida-afghanistan; para la intervención iraní en Irak, ver: Bill Roggio, «grupo terrorista chií apoyado por Irán sigue siendo una amenaza en Irak: General Odierno», *The Long War Journal*, July 13, 2010, http://www.longwarjournal.org/archives/2010/07/iranianbacked_shia_t_1.php. En relación con la intervención iraní en Yemen y Arabia Saudita, ver: Dr. Reuven Erlich, *et.al.*, «El geopolíticamente estratégico Yemen se ha convertido en un foco de la lucha entre Irán y Arabia Saudita», *Intelligence and Terrorism Information Center*, October 1, 2009, http://www.terrorism-info.org.il/malam_multimedia/English/eng_n/html/iran_e025.htm, y Dr. Reuven Erlich, *et.al.*, «Yemen anunció que atrapó un barco iraní con armas para los rebeldes chiíes en el norte del país», *Intelligence and Terrorism Information Center*, 5 de noviembre de 2009, http://www.terrorism-info.org.il/malam_multimedia/English/eng_n/html/iran_e036.htm.

[9] Ver la sub-sección «La Injusticia Final: La Creación de Israel» (pp.19ff) en *Leyendo a Jamenei: La Visión del Mundo del Más Poderoso Líder de Irán*, de Karim Sadjadpour, Carnegie Endowment for International Peace, Washington, DC, 2008, http://www.carnegieendowment.org/files/sadjadpour_iran_final2.pdf.

[10] Michael R. Gordon y Andrew W. Lehren, «Informes Filtrados Detallan la Ayuda de Irán a las Milicias Iraquíes», *The New York Times*, 22 de octubre de 2010, http://www.nytimes.com/2010/10/23/world/middleeast/23iran.html?_r=1&pagewanted=all, y Viola Gienger y Tony Capaccio, «La Ayuda de Irán a las Milicias Iraquíes Descrita en Documentos Filtrados», *Bloomberg.com*, 23 de octubre de 2010, http://www.iranfocus.com/en/index.php?option=com_content&view=article&id=22050:iran-aid-for-iraqi-militias-outlined-in-leak-documents&catid=7:iraq&Itemid=29.

[11] Dore Gold, «Irán**»,** «Hezbollah**»,** «Hamás» y la Yihad Global: A New Conflict Paradigm for the West, Executive Summary», *The Jerusalem Center for Public affairs,* enero de 2007, http://www.jcpa.org/JCPA/Templates/ShowPage.asp?DBID=1&LNGID=1&TMID=111&FID=379&PID=0&IID=1491.

[12] Rana Moussaoui/AFP, «Ahmadineyad envía un mensaje a los EEUU a través de la visita al Líbano», Middle East Online, 15 de octubre de 2010, http://www.middle-east-online.com/english/?id=41963.

[13] Walid Phares, «El Alcance del Terrorista Global de Irán», *in Focus Quarterly*, Verano de 2010 (Vol. IV: 2), http://www.jewishpolicycenter.org/1747/iran-global-terrorist-reach.

[14] Ver Con Coughlin, «Teherán 'Secretamente Entrena' a los Chechenos para Luchar en Rusia», *Sunday Telegraph* (Londres), 27 de noviembre de 2005, http://www.mailarchive.com/osint@yahoogroups.com/msg16716.html, y Ioannis Michaletos, «Irán en Bosnia durante los 90 y principios de los 00, Parte 1», *International Analyst Network,* 8 de Febrero de 2008, http://www.analyst-network.com/article.php?art_id=1684, «Irán en Bosnia durante los 90 y principios de los 00, Parte 2», *International Analyst Network,* 10 de Febrero de 2008, http://www.analyst-network.com/article.php?art_id=1686, y «Irán en Bosnia durante los 90 y principios de los 00, Parte 3», *International Analyst Network,* 10 de Febrero de 2008, http://www.analyst-network.com/article.php?art_id=1687, así como Ioannis Michaletos, «el Suave Poder de Irán se Extiende a los Balcanes», *International Analyst Network,* 24 de octubre de 2010, http://www.analyst-network.com/article.php?art_id=3610.

[15] Bill Roggio, «Irán respalda a tres grupos terroristas chiíes en Irak: General Odierno», *The Long War Journal*, 22 de Julio de 2010, http://www.longwarjournal.org/archives/2010/07/iran_backs_three_shi.php.

[16] Raymond van Doornik, «El enlace de Irán con los Terroristas Europeos», *International Review*, Winter 1995-1996, http://www.int-review.org/terr10a.html.

[17] CNN Wire Staff, «EEUU: Siria, Irán y Hezbollah socavan el Líbano», *CNN World,* 28 de octubre de 2010, http://articles.cnn.com/2010-10-28/world/lebanon.un.attacks_1_hezbollah-massive-car-bombing-syria?_s=PM:WORLD, y http://articles.cnn.com/2010-10-28/world/lebanon.un.attacks_1_hezbollah-massive-car-bombing-syria/2?_s=PM:WORLD. Ver también: Jon Gambrell/ The Associated Press, «Nigeria: una compañía naviera confirma que las armas vinieron de Irán», *The Washington Post,* 30 de octubre de 2010, http://www.washingtonpost.com/wp-pdyn/content/article/2010/10/30/AR2010103001344.html, así como: Informe Exclusivo, «Los Guardias Revolucionarios de Irán están reclutando «terroristas», *Iran Focus,* 28 de octubre de 2010, http://www.iranfocus.com/en/index.php?option=com_content&view=article&id=22095:irans-revolutionary-guards-recruiting-terrorists&catid=29:exclusive-reports&Itemid=42.

[18] Ver el recientemente publicado y muy extenso informe de The Center for Security Policy, *Sharia: La Amenaza para América (Un Ejercicio en Análisis Competente - Informe del Equipo 'B' II),* Center for Security Policy Press, Washington, DC, 2010, http://www.centerforsecuritypolicy.org/upload/wysiwyg/article%20pdfs/Shariah%20-%20The%20Threat%20to%20America%20(Team%20B%20Report)%2009142010.pdf.

al-Harb (el mundo no islámico) y absorberlo en el *Dar al-Islam*[19]. Los islamistas se están moviendo cada vez más hacia un modo agresivo en su creencia de que están teniendo éxito en su búsqueda[20]. Nosotros en occidente necesitamos salir de nuestra propia egocéntrica *weltanschauung* (NT: cosmovisión, término tomado de la obra del filósofo alemán Wilhelm Dilthey) y empezar a comprender el modo de pensar del Islamista. Hasta que comprendamos su pensamiento, no podemos tener éxito en el adecuado planeamiento para revocar sus planes y objetivos.

Una de las primeras cosas que necesitamos entender acerca del islamista es su sentido de la historia y la dirección de sus tendencias. El islamista cree que la historia está, a fin de cuentas, de su lado; él cree que el Islam finalmente prevalecerá y conquistará el globo. El éxito total puede requerir siglos, pero él está convencido de que el Islam está ganando. Y en términos puros de números de partidarios, el islamista tiene razón para creer como lo hace. Mientras los países europeos occidentales continúan dando la bienvenida a grandes cantidades de inmigrantes musulmanes en su territorio sin asimilarles en sus respectivas culturas, los islamistas por toda Europa[21] y América del Norte[22] han conseguido radicalizar las mezquitas y los centros de educación islámica. Cuando el Guía Supremo de la *Ikhwan* (la Hermandad Musulmana), Muhammad Badi', puede en público llamar a los musulmanes de todo el mundo a unirse a la Yihad contra occidente[23], deberíamos empezar dándonos cuenta del tamaño y naturaleza del conflicto en el que estamos envueltos[24].

Tampoco se debe entender a la Yihad sólo en términos de acciones marciales; la Yihad puede tomar, y lo hace, la forma de guerra económica y de subterfugio[25]. Stuart Levey, subsecretario del Departamento del Tesoro de EEUU para Terrorismo e Inteligencia Financiera[26], ha dirigido una brillante campaña para contrarrestar la Yihad de los islamistas contra los EEUU, pero su trabajo y el de sus compañeros en el Tesoro han sido ejemplos aislados del necesario esfuerzo que se debe realizar para derrotar a nuestros enemigos. Demasiados miembros en el Departamento de Estado y demasiados consejeros en el Congreso y la Casa Blanca lamentablemente ignoran las amenazas del Islam radical, sea en la forma de células durmientes de *al-Qaeda* o de agentes de la IRI y sus aliados y apoderados[27]. Así que también nuestras agencias de inteligencia necesitan ser más agresivas al determinar el cambio en comportamientos y alianzas en el mundo musulmán. El radical cambio de dirección de Turquía bajo el mandato del Primer Ministro Recep Tayyip Erdoğan y el AKP, y sus alianzas[28] con Irán y Siria son ejemplos

[19] Ver Stuart Ford, «Cómo la virtual Yihad de Internet puede convertirse en real», *The Daily Clarity*, 15 de octubre de 2010, http://mydailyclarity.com/2010/01/can-virtual-jihad-turn-real/. Ver también: Bojan Pancevski, «los saudíes dan fondos a los musulmanes de los Balcanes esparciendo el odio hacia occidente», *The Sunday Times,* 28 de marzo de 2010, http://www.timesonline.co.uk/tol/news/world/middle_east/article7078771.ece, y Ioannis Michaletos, «Una mirada de los islamistas radicales en Bosnia», *World Security Network,* 1 de noviembre de 2010, http://www.worldsecuritynetwork.com/showArticle3.cfm?article_id=18441&topicID=32.

[20] Barry Rubin, «La Hermandad Musulmana Declara la Guerra a América; ¿se dará cuenta América?», *World Security Network,* 28 de octubre de 2010, http://www.worldsecuritynetwork.com/showArticle3.cfm?article_id=18440&topicID=66. También ver el documento original: MEMRI Special Dispatch No. 3274, «Guía Supremo de la Hermandad Musulmana: 'Los EEUU Están Experimentando Ahora el Principio de su Fin'; Las Mejorías y el Cambio en el Mundo Musulmán 'Sólo se Pueden Conseguir Mediante la Yihad y el Sacrificio'», *MEMRI*, 6 de octubre de 2010, http://www.memri.org/report/en/0/0/0/0/0/0/4650.htm.

[21] Aya Burweila, «Un Retroceso en los Balcanes: La Radicalización en Bosnia y más allá (Parte I)», *RIEAS*, 4 de octubre de 2010, http://www.rieas.gr/index.php?option=com_content&view=article&id=1322:a-balkan-blowback-saudi-radicalization-in-bosnia-and-beyond-part-i-&catid=22&Itemid=69.

[22] Haviv Rettig, «Los Sauditas han Radicalizado el 80% de las Mezquitas de EEUU», *The Jerusalem Post,* 5 de diciembre de 2005, http://osint.internet-haganah.com/archives/000044.html; para el texto completo, ver: *The Candid Eye*, 26 de septiembre de 2009, http://thecandideye.wordpress.com/2009/09/26/saudis-have-radicalized-80-of-us-mosques/. Nota del Autor: Aunque anecdótico, bastantes musulmanes iraníes conocidos, muchos de los cuales son muy devotos, han sugerido que el grado de radicalización está realmente por encima del 95%, y como resultado, no van ya a asistir a los servicios en la mezquita, eligiendo rezar en privado o en un lugar (no radical) distinto de una Mezquita.

[23] *bid*, MEMRI Special Dispatch No. 3274.

[24] Raymond Ibrahim, «Yihad Ofensiva: El Incontrovertible Problema con el Islam», *Pajamas Media / Middle East Forum*, October 28, 2010, http://www.meforum.org/2767/offensive-jihad.

[25] Ver Christopher Holton, «Combatiendo la Yihad en Wall Street», *in Focus Quarterly*, verano de 2008 (Vol. II: 2), http://www.jewishpolicycenter.org/228/fighting-jihad-on-wall-street.

[26] Who Runs Gov, «Stuart A. Levey», *The Washington Post*, (sin fecha), http://www.whorunsgov.com/Profiles/Stuart_A._Levey.

[27] Ver Daniel M. Zucker, «Las Raíces de los Fallos de Washington al Tratar con Regímenes de Truhanes», *Global Politician,* 29 de marzo de 2010, http://www.globalpolitician.com/26320-foreign-policy.

[28] Ariel Cohen, «Nueva Evaluación de la Amenaza de Tur-

de situaciones que necesitan ser anticipadas y evaluadas más a tiempo, permitiéndonos proteger nuestra inteligencia y la de nuestros aliados clave. La deriva turca hacia el campo islamista no se ha dado durante la noche[29], se ha estado dando en pasos crecientes en la mayor parte de los últimos ocho años desde que el AKP llegó al poder. Sin embargo, parece que nuestro gobierno ha sido sorprendido por esos cambios, y otros[30], y ha tardado en ajustarse a ellos.

En resumen, el sabio consejo de Sun Tzu se hace imperativo para nosotros si queremos ganar la Guerra con el Islam radical. Nuestros enemigos están «a favor de un largo recorrido»; deberíamos mejor darnos cuenta de que nosotros también necesitamos estar preparados y dedicados a ganar esta guerra, no importa lo que dure, y ganarla con decisión.

quía: Un Reto para Washington», *The Foundry*, 2 de noviembre de 2010, http://blog.heritage.org/2010/11/02/turkey%E2%80%99s-new-threat-assessment-a-challenge-for-washington/.

[29] Soner Cagaptay, Hale Arifagaoglu y Cansin Ersoz, «Cómo Turquía está Cambiando», *Soner's Desk by Soner Cagaptay*, 4 de noviembre de 2010, http://sonersdesk.blogspot.com/2010/11/how-turkey-is-changing.html.

[30] Scott M. Thomas, «Un Dios Globalizado: La Creciente Influencia de la Religión en los Asuntos Internacionales», *Foreign Affairs*, noviembre/diciembre de 2010, http://www.foreignaffairs.com/articles/66804/scott-m-thomas/a-globalized-god?.

LA CABALLERÍA Y LOS VEHÍCULOS ACORAZADOS EN INTERNET

Pedro Vicente Belmonte Rodríguez
Teniente Coronel de Caballería

Comenzaremos con un breve repaso a páginas relacionadas con museos ya que, cada vez más, nuestros lectores dedican parte de sus vacaciones a visitarlos, y esperamos que en el momento de la publicación de este número de la revista la información sea útil.

La omnipresente wikipedia nos ofrece una extensísima selección de museos en la dirección http://commons.wikimedia.org/wiki/Category:Military_museums.

En Holanda hemos encontrado una página que nos muestra una guía de los museos de guerra en Europa «War Museums in Europe» (http://www.warmuseums.nl). Su listado también es muy extenso.

War Museums in Europe.

En la «Silicon Valley Scale Modellers» cuya dirección es (http://svsm.org/), accedemos a unas subpáginas que contienen enlaces interesantes (http://svsm.org/gallery/Museums) y (http://svsm.org/gallery/armor).

SVSM.

Por su parte, «Panzer Page» (http://hosted.wargamer.com/Panzer/) nos ofrece dos partes. En la primera, especialmente dedicada a modelistas, podemos encontrar una serie de fotos de maquetas de vehículos acorazados alemanes de la 2ª Guerra Mundial (como se puede adivinar por el título, claro), algunas de las cuales considero que son verdaderas maravillas, y un listado de enlaces a otras páginas dedicadas al modelismo. En la segunda parte descubriremos un completo reportaje fotográfico del «Panzermuseum Munster», también referido a la misma época.

Panzer Page.

Pasemos a otro tema, pues con la información que se puede obtener en las direcciones mostradas se puede preparar no una, sino varias vacaciones.

En el pasado número de nuestra revista comentamos algunos foros en español y amenazamos con comentar algunos en inglés, así que cumplimos con nuestra palabra, aunque primero añadimos otro en español que se quedó en el tintero en la pasada edición, y que se corresponde a un enlace que se comentó hace alrededor de dos años; es el de «La Primera y Segunda Guerra Mundial, estudio de las dos grandes guerras» (http://www.1y2gm.com/forum.htm).

«Defence Talk» (http://www.defencetalk.com/) dispone de un fórum (http://www.defencetalk.com/forums/army-security-forces/) con unas 45 páginas de la que destacamos los «hilos» dedicados (siempre hablamos del momento de escribir estas líneas, lógicamente) al T-90, los carros en Afganistán, guía de reconocimiento de carros, las típicas dedicadas al M-1 o al Leopard, etc.

DefenceTalk.

Otras páginas, de algunas ya hemos hablado en anteriores reseñas, son:

«Landships», un interesante foro dedicado a la 1ª Guerra Mundial (http://www.activeboard.com/forum.spark?aBID=63528&p=1),

Landships WW 1 forum.

«Army Guide» (http://www.army-guide.com/eng/forum/index.php),

ArmyGuide.

«HistoryOfWar.org» (http://phpbb88.com/phpbb/?mforum=milhist),

«Tanks in World War 2» (http://www.weaponsofwwii.com/forum/),

Tanks in WWII.

la página dedicada a los carros finlandeses de Andreas Larka (http://www.andreaslarka.net/phpBB3/),

AndreasLarka.

«Armchair General» (http://www.armchairgeneral.com/forums/forumdisplay.php?f=135),

Armchair General.

«Modern Tanks Forum» (un poco sosa, la verdad) (http://moderntanksforum.yuku.com/) y, por último, para los aficionados a los modelos de radio control,

«RC Tanks Forum – RC Universe» (http://www.rcuniverse.com/forum/forumid_459/tt.htm).

Hay muchas más, y como comentamos en nuestra última reseña en todas, o casi todas, existen enlaces a otros foros, así que no encontrar uno que satisfaga nuestros intereses es francamente difícil.

Y nada más, como siempre, que disfruten de una feliz navegación (y museísticas vacaciones de verano).

NORMAS DE COLABORACIÓN

1 Puede colaborar en el **MEMORIAL DE CABALLERÍA** cualquier persona que presente trabajos originales o traducciones, escritos especialmente para esta Revista, que por su tema, desarrollo, calidad y con una redacción adecuada, se consideren de interés para el Arma.

2 Los autores de los artículos se comprometen a respetar los derechos de propiedad intelectual que pudieran existir sobre los textos, fotografías, gráficos e ilustraciones que presenten para su publicación, en los términos establecidos por el Real Decreto Legislativo 1/1996, de 12 de abril.

3 Los artículos, que no deben haber sido publicados en ninguna otra revista o diario, se enviarán en **formato digital y copia impresa, en Programa WORD,** con 30 líneas/folio, por una sola cara y amplios márgenes, aconsejándose una extensión no superior a 4.000 palabras, a:

INSPECCIÓN DE CABALLERÍA
Secretaría del Arma de Caballería
Paseo de Zorrilla, 2
47006 VALLADOLID

a través de LOTUS NOTES a:

SUBTENIENTE: JOSÉ ALFONSO LUIS FIGUERUELO
Secretaría del Arma de Caballería
Academia de Caballería

o se entregarán en mano a los **Vocales de la ACAB y de las Unidades de Caballería.**

4 El texto se remitirá sin maquetar, con el título del trabajo no superior a 12 palabras, centrado y en negrita. A continuación del título deberán figurar **el nombre y empleo del autor –si es militar–, destino, dirección y teléfono**. Los epígrafes no se numeran, sólo se escriben en negrita, sin subrayar. En caso de hacer correcciones en un texto ya remitido, éstas tienen que escribirse en negrita subrayada y no en color.

5 Al final del trabajo figurará la relación de las siglas empleadas con su significado y la bibliografía consultada.

6 Se ruega acompañar los artículos con fotografías, gráficos o dibujos **(escaneados a una resolución mínima de 600 ppp)** debidamente numerados y se indicarán, aparte, los pies correspondientes.

7 El Memorial no se compromete a la publicación de los artículos, ni mantendrá correspondencia sobre aquéllos que no hayan sido solicitados por la Revista.

8 El Consejo de Redacción se reserva el derecho de corregir, extractar y suprimir algunas de sus partes siempre que lo considere necesario y, naturalmente, sin desvirtuar la tesis propuesta por el autor, así como poder dividir el trabajo en dos, en caso de que su extensión lo aconseje.

9 Toda colaboración publicada se remunerará de acuerdo con las tarifas vigentes (BOD n.º 130 del 7-07-98) a cuyo efecto se remitirán a esta Redacción los siguientes Datos: Nombre, Dirección, Fotocopia del NIF o DNI **(LEGIBLE)**, Nombre del Banco, Dirección de la Sucursal y **Número de Cuenta Corriente (20 dígitos)** en la que se puede hacer el ingreso.

10 De los trabajos publicados, se devolverá exclusivamente el material gráfico que los acompañe; de los NO publicados, su totalidad.

BOLETÍN DE SUSCRIPCIÓN

Memorial de Caballería

Tarifas de suscripción del 2011:

- 4,80 € ESPAÑA Y RESTO DEL MUNDO

(IVA Y GASTOS DE ENVÍO INCLUIDOS)

APELLIDOS, NOMBRE:_____ CORREO ELECTR.:_____

DIRECCIÓN: _____

POBLACIÓN: _____ CP: _____ PROVINCIA:_____

TELÉFONO: _____ NIF: _____ Nº DE SUSCRIPCIONES: _____

FORMAS DE PAGO: (Marque con una X)

☐ Domiciliación bancaria a favor del Centro de Publicaciones del Ministerio de Defensa. (Rellene la autorización a pie de página).

☐ Incluyo un cheque nominativo a favor del CENTRO DE PUBLICACIONES DEL MINISTERIO DE DEFENSA.

☐ Transferencia bancaria / Ingreso en efectivo a: BBVA "CENTRO DE PUBLICACIONES DEL MINISTERIO DE DEFENSA".
Nº de Cuenta: 0182 – 7378 – 19 – 02 0000 0366

Al recibir el primer envío, conocerá el número de suscriptor, al cual deberá referirse para cualquier consulta con este Centro.

En _____ , a _____ de _____ de 2011

Firmado:

IMPRESO DE DOMICILIACIÓN BANCARIA

ENTIDAD	OFICINA	D.C.	NÚMERO DE CUENTA

En _____ , a _____ de _____ de 2011

SELLO DE LA ENTIDAD

Firmado:

↑ ↑ EJEMPLAR PARA ENVIAR AL CENTRO DE **PUBLICACIONES DEL MINISDEF** ↑ ↑

CORTAR ----- CORTAR ----- CORTAR ----- CORTAR ----- CORTAR ----- CORTAR ----- CORTAR ----- CORTAR ----- CORTAR ----- CORTAR ----- CORTAR ----- CORTAR ----- CORTAR ----- CORTAR ----- CORTAR ----- CORTAR ----- CORTAR ----- CORTAR -

Deptº. de Suscripciones, c/ Camino de los Ingenieros, 6
28047 - Madrid
Tfno.: 91.364.74.21 - Fax: 91.364.74.07 - e-mail: suscripciones@oc.mde.es

↓ ↓ EJEMPLAR PARA QUE Vd. LO ENVÍE AL BANCO ↓ ↓

SR. DIRECTOR DEL BANCO/CAJA DE AHORROS:

Ruego a Vd. de las órdenes oportunas para que a partir de la fecha y hasta nueva orden sean cargadas contra mi cuenta nº _____ abierta en esa oficina, los recibos presentados para su cobro por el **Centro de Publicaciones del Ministerio de Defensa - Memorial de Caballería**

En _____ , a _____ de _____ de 2011

Firmado: